A határozati javaslat elfogadásához
***egyszerű** többség szükséges!*
Az előterjesztés nyílt ülésen tárgyalható.

Tájékoztató a lejárt határidejű határozatok végrehajtásáról, a két ülés közötti tevékenységről

Előterjesztő: Heberling Tibor polgármester

Készítette: Sárközi Zsuzsanna igazgatási ügyintéző

A törvényességi ellenőrzést végezte: Takácsné Gehring Mária jegyző

Tárgyalja: --------

JELENTÉS

A lejárt határidejű határozatok végrehajtásáról

A jelentést a mellékelt táblázat tartalmazza.

Határozati javaslat:

a lejárt határidejű határozatok végrehajtásáról, valamint a két ülés közötti tevékenységről szóló beszámoló elfogadására

Decs Nagyközség Önkormányzatának Képviselő-testülete a 99/2023.(XI.22.), 1/2024.(II.19.), 3/2024.(II.21.) 5, 6, 7, 8, 10, 12, 13, 14, 15/2024.(II.21.) önk.-i lejárt határidejű határozatok végrehajtásáról, továbbá a legutóbbi ülés közötti tevékenységről szóló szóbeli polgármesteri tájékoztatót, valamint a szociális ügyekben átruházott hatáskörben hozott döntésekről szóló írásbeli tájékoztatót elfogadja, a megtett végrehajtási intézkedéseket jóváhagyja.

Határozat		Végrehajtás határideje, felelőse	Végrehajtást elf. Határozat száma	Megjegyzés	
Tárgya	Száma				
a decsi 0201/52 hrsz-ú ingatlan b alrészletének értékesítéséről	**98/2023.(XI.22.)**	*Határidő*: 2024. február 21. *Felelős*: Heberling Tibor polgármester		Az adásvételi szerz.ődés aláírása megtörtént	
a Decsi Közös Önkormányzati Hivatal 2024. évi költségvetésének elfogadására	**1/2024.(II.19.)**	Határidő: azonnal Felelős: Takácsné Gehring Mária jegyző		A költségvetés elfogadásra került.	
Decs Nagyközség Önkormányzat 2024. évi költségvetésének I. fordulós megtárgyalásáról	**3/2024.(II.21.)**	*Határidő:* azonnal *Felelős:* Takácsné Gehring Mária jegyző		A költségvetés I. fordulós megtárgyalása elfogadásra került.	
a Decs Tesz-Vesz Óvoda és Mini Bölcsőde 2024. évi nyári zárva tartásának meghatározásáról	**5/2024.(II.21.)**	*Határidő*: azonnal *Felelős*: Takácsné Gehring Mária jegyző		A határozatot az érintetteknek megküldtük.	
Decs nagyközség településképének védelméről szóló 17/2017. (XII. 18.) önkormányzati rendelet módosítására vonatkozó eljárás megindításáról	**6/2024.(II.21.)**	Határidő: azonnal Felelős: Heberling Tibor polgármester		A határozat és az elkészített véleményezési anyagot az állami főépítésznek megküldtük.	
a decsi Faluház, könyvtár és a Tájház 2023. évi tevékenységéről szóló beszámoló elfogadásáról	**7/2024.(II.21.)**	*Határidő*: 2024. március 1. *Felelős*: Takácsné Gehring Mária jegyző		A határozatot az érintetteknek megküldtük.	
a településen tartandó rendezvényekkel kapcsolatos döntésről	**8/2024.(II.21.)**	*Határidő*: azonnal *Felelős*: Takácsné Gehring Mária jegyző		A határozatot az érintetteknek megküldtük.	
általános iskolai felvételi körzethatár megállapításának véleményezéséről	**10/2024.(II.21.)**	*Határidő:* azonnal *Felelős:* Takácsné Gehring Mária jegyző		A határozatot az érintetteknek megküldtük.	
a 2024. évi önkormányzati rendezvényprogram jóváhagyásáról	**12/2024.(II.21.)**	*Határidő:* 2024. február 28. *Felelős: Takácsné Gehring Mária jegyző*		A határozatot az érintetteknek megküldtük.	
Bíborvég Általános Iskola támogatás iránti kérelmének támogatásáról	**13/2024.(II.21.)**	Határidő: azonnal Felelős: Heberling Tibor polgármester		A határozatot az érintetteknek megküldtük, a támogatási szerződést a felek aláírták.	

a 2024. évi téli igazgatási szünet elrendeléséről	**14/2024.(II.21.)**	*Határidő:* 2024. március 1. *Felelős:* Takácsné Gehring Mária jegyző		A határozatot az érintetteknek megküldtük.	
a polgármester 2024. évi szabadságolási tervének jóváhagyásáról	**15/2024.(II.21.)**	*Határidő:* 2024. február 28. *Felelős:* Takácsné Gehring Máris jegyző		A határozatot az érintetteknek megküldtük.	

A határozati javaslat elfogadásához
***egyszerű** többség szükséges,*
*az előterjesztés **nyilvános ülésen tárgyalható**!*

Az előterjesztés száma: 21 /2024.

Decs Nagyközség Önkormányzata Képviselő-testületének 2024. március 13. napján
15 órakor megtartandó ülésére

döntés Decs Nagyközség Önkormányzatának adósságot keletkeztető ügyeleteiből eredő fizetési kötelezettségeiről

Előterjesztő: Heberling Tibor polgármester

Készítette: Kolep-Hudanik Henrietta pénzügyi osztályvezető

Törvényességi ellenőrzést végezte: Takácsné Gehring Mária jegyző

Tárgyalja:

Pénzügyi és Humán Bizottság: 2024. március 13.

Tisztelt Képviselő-testület!

Az államháztartásról szóló 2011. évi CXCV. törvény (a továbbiakban: Áht.) 29/A. §-ában foglaltak szerint a helyi önkormányzatok középtávú tervezési kötelezettsége egyrészt a Magyarország gazdasági stabilitásáról szóló 2011. évi CXCIV. törvény (a továbbiakban: Gst.) szerinti saját bevételek és adósságot keletkeztető ügyletek jóváhagyása, másrészt a három évre szóló költségvetési keretek főbb csoportonkénti jóváhagyása.

Az Áht. 29/A. §-a rögzíti, hogy a helyi önkormányzat évente, legkésőbb a költségvetési rendelet elfogadásáig határozatban állapítja meg:

a) a Gst. 45. § (1) bekezdés a) pontjában kapott felhatalmazás alapján kiadott jogszabályban meghatározottak szerinti saját bevételeinek és
b) a Gst. 8. § (2) bekezdése szerinti adósságot keletkeztető ügyleteiből eredő fizetési kötelezettségeinek a költségvetési évet követő három évre várható összegét.

A Gst. 8. § (1) és (2) bekezdése, valamint az adósságot keletkeztető ügyletekhez történő hozzájárulás részletes szabályairól szóló 353/2011.(XII.30.) Korm. rendelet előírásai alapján kell eljárni. A Korm.rendelet szerint saját bevételnek minősül:

- a helyi adóból és a települési adóból származó bevétel,
- az önkormányzati vagyon és az önkormányzatot megillető vagyoni értékű jog értékesítéséből és hasznosításából származó bevétel,
- az osztalékok, a koncessziós díj és a hozambevétel,

- a tárgyi eszköz és az immateriális jószág, részvény, részesedés, vállalat értékesítéséből vagy privatizációból származó bevétel,
- bírság-, pótlék- és díjbevétel, valamint
- a kezesség- illetve garanciavállalással kapcsolatos megtérülés. Az adósságot keletkeztető ügyleteket és azok értékének fogalmát a törvény határozza meg.

A helyi önkormányzatok adósságot keletkeztető ügyleteinek engedélyezése – meghatározott kivételekkel – a Kormány hatáskörébe tartozik, a kivételeket a Gst. 10. § (3) bekezdése tartalmazza. A helyi önkormányzatoknak adósság keletkeztetési szándékukról e határozat alapján tájékoztatási kötelezettségük áll fenn a Kormány felé.

A mellékletből megállapítható, hogy a költségvetési évet követő három évben mekkora adóbevétel növekedéssel számol az önkormányzat, és jelenleg nincs fizetési kötelezettsége sem.

Határozati javaslat:

Decs Nagyközség Önkormányzata saját bevételeiről és fizetési kötelezettségeiről szóló 2025-2027. évi középtávú terv elfogadására

Decs Nagyközség Önkormányzata Képviselő-testülete az államháztartásról szóló 2011. évi CXCV. törvény. 29/A. §-ában foglaltakra figyelemmel a nagyközség saját bevételeinek és adósságot keletkeztető ügyleteiből eredő fizetési kötelezettségeinek 2025-2027. évi középtávú tervét – a határozat melléklete szerinti tartalommal – jóváhagyja.

Határidő: azonnal
Felelős: Heberling Tibor polgármester

Határozatról értesül: költségvetési szervek vezetői
DKÖH pénzügyi osztály
irattár

Decs Nagyközségi Önkormányzat adósságot keletkeztető ügyleteiből eredő fizetési kötelezettségek

Megnevezés	Sor-szám	Tárgyév (2024. év)	Saját bevétel és adósságot keletkeztető ügyletből eredő fizetési kötelezettség a tárgyévet követő			Összesen
			1. évben	2. évben	3. évben	
Helyi adóból és települési adóból származó bevétel	1.	80 000	70 000	70 000	70 000	290 000
önkormányzati vagyon és az önkormányzatot megillető vagyoni értékű jog értékesítéséből és hasznosításából származó bevétel	2.	-	-	-	-	-
Osztalékok, koncessziós díjak, hozambevétel	3.	-	-	-	-	-
Díjak, pótlékok, bírságok	4.	5 200	5 000	5 000	5 000	20 200
Tárgyi eszközök és az immateriális jószág, részvény, részesedés, vállalat értékesítéséből vagy privatizációból származó bevétel	5.	-	-	-	-	-
Kezesség-, illetve garanciavállalással kapcsolatos megtérülés	6.	-	-	-	-	-
Saját bevételek (01+...+06)[4]	**7.**	**85 200**	**75 000**	**75 000**	**75 000**	310 200
Saját bevételek (07. sor) 50 %-a[4]	**8.**	**42 600**	**37 500**	**37 500**	**37 500**	155 100
Előző év(ek)ben keletkezett tárgyévet terhelő fizetési kötelezettség [3] (10+...+16)	**9.**	-	-	-	-	-
Felvett, átvállalt hitel és annak tőketartozása	10.	-	-	-	-	-
Felvett, átvállalt kölcsön és annak tőketartozása	11.	-	-	-	-	-
Hitelviszonyt megtestesítő értékpapír	12.	-	-	-	-	-
Adott váltó	13.	-	-	-	-	-
Pénzügyi lízing	14.	-	-	-	-	-
Halasztott fizetés	15.	-	-	-	-	-
Kezességvállalásból eredő fizetési kötelezettség	16.	-	-	-	-	-
Tárgyévben keletkezett, illetve keletkező, tárgyévet terhelő fizetési kötelezettség [3] (18+...+24)	**17.**	-	-	-	-	-
Felvett, átvállalt hitel és annak tőketartozása	18.	-	-	-	-	-
Felvett, átvállalt kölcsön és annak tőketartozása	19.	-	-	-	-	-
Hitelviszonyt megtestesítő értékpapír	20.	-	-	-	-	-
Adott váltó	21.	-	-	-	-	-
Pénzügyi lízing	22.	-	-	-	-	-
Halasztott fizetés	23.	-	-	-	-	-
Kezességvállalásból eredő fizetési kötelezettség	24.	-	-	-	-	-
Fizetési kötelezettség összesen (9+17)	**25.**	-	-	-	-	-
Fizetési kötelezettséggel csökkentett saját bevétel (08-25)	**26.**	42 600	37 500	37 500	37 500	155 100

1 A fejlesztésben résztvevőnként kitöltendő

2 A saját bevételeket és a fizetési kötelezettségeket az ügylet futamidejének végéig be kell mutatni, évenkénti bontásban.

3 Az adósságot keletkeztető ügyletekből eredő fizetési kötelezettségek, amibe nem számítandó bele a likvid hitelből és reorganizációs hitelből eredő, de beleszámítandó a kezességvállalásból eredő fizetési kötelezettség.

4 A tárgyévet követő 3. évtől a futamidő végéig változatlan összeggel.

A határozati javaslat elfogadásához
***egyszerű** többség szükséges,*
*az előterjesztés **nyilvános ülésen tárgyalható**!*

Az előterjesztés száma: **20/2024.**

Decs Nagyközség Önkormányzata Képviselő-testületének 2024. március 13. napján,
15 órakor megtartandó ülésére

Decs Nagyközség Önkormányzata 2023. évi közbeszerzési tervének jóváhagyása

Előterjesztő: Heberling Tibor polgármester

Készítette: Takácsné Gehring Mária jegyző

Törvényességi ellenőrzést végezte: Takácsné Gehring Mária jegyző

Tárgyalja:

Pénzügyi és Humán Bizottság: 2024. március 13.

Tisztelt Képviselő-testület!

A közbeszerzésekről szóló 2015. évi CXLIII. törvény (a továbbiakban: Kbt.) 42. § (1) bekezdése szerint „Az 5. § (1) bekezdésében meghatározott ajánlatkérők - a központi beszerző szervek kivételével - a költségvetési év elején, legkésőbb március 31. napjáig éves összesített közbeszerzési tervet (a továbbiakban: közbeszerzés terv) készítenek az adott évre tervezett beszerzéseikről. A közbeszerzési tervet az ajánlatkérő legalább öt évig megőrzi. A közbeszerzési terv nyilvános.", míg a fenti szakasz *(2) bekezdése szerint*: „A közbeszerzési terv elkészítése előtt az ajánlatkérő indíthat közbeszerzési eljárást, amelyet a tervben szintén megfelelően szerepeltetni kell."

A Kbt. 42. § (3) bekezdése alapján a közbeszerzési terv nem vonja maga után az abban megadott közbeszerzésre vonatkozó eljárás lefolytatásának kötelezettségét. Az ajánlatkérő a közbeszerzési tervben nem szereplő közbeszerzésre vagy a tervben foglaltakhoz képest módosított közbeszerzésre vonatkozó eljárást is lefolytathat. Ezekben az esetekben a közbeszerzési tervet módosítani kell az ilyen igény vagy egyéb változás felmerülésekor, megadva a módosítás indokát is.

A hatályos Közbeszerzési Szabályzat II/4.) pontja szerint „Az éves összesített közbeszerzési tervet, a költségvetési év elején, legkésőbb március 31. napjáig el kell készíteni, és az Önkormányzat honlapján közzé kell tenni."

Az elektronikus közbeszerzés részletes szabályairól szóló 424/2017. (XII.19.) Korm. rendelet 7. § (5) bekezdése határozza meg az alábbiak szerint a közbeszerzési terv minimális adattartamát: „Az ajánlatkérő a Kbt. 42. § (1) bekezdése szerinti közbeszerzési terv minimális adattartalmaként az EKR-ben megadja:

a) a közbeszerzés tárgyát,
b) a közbeszerzés tervezett mennyiségét,
c) a közbeszerzésre irányadó eljárási rendet,
d) a tervezett eljárás fajtáját,
e) az eljárás megindításának tervezett időpontját, és
f) a szerződés teljesítésének várható időpontját."

Magyarország 2024. évi központi költségvetéséről szóló 2023. évi LV. törvény 74. § (1) bekezdése alapján a közbeszerzésekről szóló 2015. évi CXLIII. törvény 15. § (1) bekezdés b) pontja szerinti nemzeti közbeszerzési értékhatár – kivéve a közszolgáltatói szerződésekre vonatkozó értékhatárt – 2024. január 1-jétől 2024. december 31-éig

a) árubeszerzés esetén 15,0 millió forint,
b) építési beruházás esetén 50,0 millió forint,
c) építési koncesszió esetében 100,0 millió forint,
d) szolgálatás megrendelése esetén 15,0 millió forint,
e) szolgáltatási koncesszió esetében 30,0 millió forint.

Bár jelenleg nincs közbeszerzési eljárás lefolytatása, nullás tervet is el kell fogadnia a képviselő-testületnek, amit aztán lehet majd módosítani év közben, ha erre szükség lesz.

Határozati javaslat:

Decs Nagyközség Önkormányzata 2024. évi közbeszerzési tervének jóváhagyására

Decs Nagyközség Önkormányzat Képviselő-testülete

a.) *a közbeszerzésekről szóló 2015. évi CXLIII. törvény 42. § (1) bekezdésében, valamint az önkormányzat Közbeszerzési Szabályzata II/2.) pontjában* foglaltakra figyelemmel Decs Nagyközség Önkormányzatának 2024. évi közbeszerzési tervét a határozat melléklete szerinti tartalommal jóváhagyja.

b.) felkéri a jegyzőt, hogy gondoskodjon az elfogadott közbeszerzési tervnek a nagyközség és a Közbeszerzési Hatóság honlapján való megjelentetéséről.

Határidő: 2024. március 31.
Felelős: Takácsné Gehring Mária jegyző
(a közbeszerzési terv közzétételéért)

Határozatról értesül: Közbeszerzési Hatóság
DKÖH pénzügyi osztály
irattár

1. melléklet

DECS NAGYKÖZSÉG ÖNKORMÁNYZATI SZINTŰ
2024. ÉVI KÖZBESZERZÉSI TERVE [1]

Közbeszerzés tárgya	Becsült értéke (nettó)	Közbeszerzés forrása	Eljárás megkezdésének tervezett határideje	Közbeszerzés ért felelős intézmény és vezetőjének neve	Közbeszerzési eljárás bonyolításának módja

D e c s **,** 2024. március .....
....

Heberling Tibor
polgármester

Takácsné Gehring Mária
jegyző

[1] a tervet Decs Nagyközség Önkormányzatának Képviselő-testülete a ..... önkormányzati határozatával hagyta jóvá.

A határozati javaslat elfogadásához
egyszerű *többség szükséges,*
az előterjesztés ***nyilvános ülésen tárgyalható****!*

Az előterjesztés száma: **24 /2024.**

Decs Nagyközség Önkormányzata Képviselő-testületének 2024. március 13-án
15 órakor megtartandó ülésére

beszámoló a Decsi Konyha 2023. évi működéséről

Előterjesztő: Takácsné Gehring Mária jegyző

Készítette: Huber Mónika élelmezésvezető

Törvényességi ellenőrzést végezte: ----------

Tárgyalja:

Tisztelt Képviselő-testület!

A Decsi Konyha 2023. évi tevékenységéről szóló tájékoztatót Huber Mónika élelmezésvezető elkészítette. Javaslom a tisztelt képviselő-testületnek a beszámoló megvitatását és a határozati javaslat elfogadását.

Határozati javaslat

a Decsi Konyha 2023. évi működéséről szóló beszámoló elfogadására

Decs Nagyközség Önkormányzatának Képviselő-testülete a Decsi Konyha 2023. évi működéséről szóló beszámolót elfogadja.

Határidő: 2024. március 1.
Felelős: Takácsné Gehring Mária jegyző
(a határozat megküldéséért)

Határozatról értesül: decsi konyha
irattár

Beszámoló a konyha 2023. évi működéséről

Tisztelt Képviselő-testület!
Tisztelt Polgármester Úr!
Tisztelt Jegyző Asszony!

A Decsi Közös Önkormányzati Hivatal konyhája látta el a közétkeztetési feladatokat 2023-ban is. Alaptevékenységünk a bölcsődei, óvodai, iskolai, szociális és a helyi lakosság igén szerinti étkeztetése.
Megtiszteltetés számomra, hogy beszámolhatok egy olyan közétkeztetési munkáról, melynek működése során felmerülő összetett feladatait valamint azok sokszínűségét csak azok ismerik, akik benne dolgoznak. A főzőkonyhánk működtetése során munkánk eredményességét a szolgáltatást igénybe vevők megelégedettsége jelzi vissza. Kiemelkedően fontos, hogy a bölcsődés, óvodás, iskolás korosztály az életkorának megfelelő minőségű, választékos étrendben részesüljön. A 37/2014.(IV.30.) EMMI rendelet szigorúan szabályozza a gyermekek napi energiabevitelét és az étkezések összetételét. A rendelet betartása nem kis nehézséget okoz, mivel a gyermekek nem mindig eszik meg a törvény által előírt „egészséges" ételeket. Próbáljuk fokozatosan szoktatni őket a teljes kiőrlésű alapanyagokból készült ételekhez is. Biztosítjuk számukra a diétás étkeztetést is, mivel egyre több ételérzékenységgel találkozunk napjainkban. A diétás étlapokat dietetikus tervezi számukra.
Az étkeztetést igénybe vevők létszáma:
Konyhánk jelenleg 260-300 adag ételt készít naponta.
Az étkeztetést igénybe vevők összetétele:
mini bölcsőde: 8 fő
óvoda: 88 fő
iskola: 145 fő
felnőtt étkezők 25 fő (átlag)
szünidei étkezés 55 fő (átlag)

2023. évi rendezvényeink:
02.21. Decs-Báta közös testületi ülés
05.06. ballagás
05.07. ballagás
06. hónap 2 hét Erzsébet tábor étkeztetés biztosítása
06.06. Pedagógus napi vacsora
06.08. Megyei Jegyzőklub 30 éves jubileumi találkozó
06.22 Sárközi lakodalom főzőverseny
06.24. Sárközi lakodalom ebéd
07. hónap két hét őcsényi lovastábor
08. hó az óvoda zárvatartási ideje alatt Faluház napközis tábor ebéd biztosítása
09. 15. Osztálytalálkozó
09. 22. Nyugdíjas klub találkozó
10.02. Idősek világnapja
11.14. K&H bankautomata átadás állófogadás
12.12. Rendőri kerekasztal vendéglátás
12. 21. Tankerületi Központ ünnepi ebéd

Személyi feltételek:
Konyhai dolgozók létszáma és munkakör szerinti beosztása:
1 fő élelmezésvezető
1 fő adminisztrátor
1fő szakács
4 fő konyhalány
1 fő közfoglalkoztatott dolgozó
A dolgozók minden tőlük telhetőt megtesznek az ételek minőségi elkészítéséért, annak gyors és pontos kiadagolásáért, annak kiszállításáért.

Az éves munkaköri alkalmassági vizsgálat zavartalanul megtörtént.
Az ebédek kiszállításával kapcsolatban annyi változás történt, hogy 2023. februárjában a Magyar Falu Program keretében községünk új ételszállító autót kapott.

Az előkészítő-, főző-, és tálalóhelyiségekben található eszközök műszaki állapota:

- burgonyakoptató jó állapotban
- egyetemes konyhagép működőképes
- kenyérszeletelő jó
- felvágottszeletelő jó
- főzőüst jó
- légkeveréses sütő jó
- villanysütő jó
- olajsütő jó
- főzőzsámolyok jók
- hűtőszekrények jók
- villanytűzhely jó
- fogyóeszközök rendszeres pótlása megoldott

Az időszakos rágcsáló- és rovarírtást folyamatosan végeztetjük.
Az éves tisztító festés a konyhában, az előkészítőkben és a raktárakban is megtörtént.
Díjemelés:
A megemelkedett nyersanyagárak miatt az intézményi térítési díjakat emelni kellett. Javaslatomra a Képviselő Testület 50%-os áremelés mellett döntött.
Az intézményekben teljes árat fizető szülők lehetőséget kaptak 30%-os támogatás igénybevételére, melyet Decs Nagyközség Önkormányzata biztosít számukra. A térítési díjak befizetés folyamatosan történik, melyet figyelemmel kísérünk. De sajnos az elmúlt években továbbra is halmozódnak a díjelmaradások. A kiküldött felszólítások ellenére is csak kevés szülő fizeti be az elmaradást. Ennek csökkentésének érdekében folyamatosan egyeztetünk, próbálunk megoldást találni az önkormányzattal.
Hatósági szervek ellenőrzései:
Az intézményünkben folytatott szakmai munkáról, annak értékeléséről szeretném tájékoztatni a Tisztelt Képviselő-testületet. A Nemzeti Élelmiszerlánc-biztonsági Hivatal 2023.04.18–án minősítési eljárást végzett konyhánkon. A szemle alapján a minősítés eredménye 87% (jó). A minősítésen ismét sikerült javítanunk.
2023. áprilisában az Élelmiszerlánc-biztonsági Centrum Nonprofit Kft. mintavétel céljából jelent meg konyhánkon, melynek célja a minőség-ellenőrzés volt. Ételeink a fogás minősítése alapján **kiválóan megfelelt** besorolást kaptak. A menü minősítése: **átlag feletti**.
Ezekre az eredményekre személyesen vagyok rettentő büszke.
2023. május 13-án a Tolna Vármegyei Kormányhivatal Szekszárdi Járási Hivatala Népegészségügyi Osztály tartott közegészségügyi ellenőrzést konyhánkon. Az ellenőrző hatóság megállapította, hogy a főzőkonyha általános higiénés állapota megfelelő. Az ellenőrzés során közegészségügyi hiányosságot nem állapítottak meg. A táplálkozás-egészségügyi minősítés eredménye 85%-os lett. Ez is nagy megelégedésemre szolgál, hiszen a felügyeleti szervek ellenőrzéseinek eredményei igazolják vissza a befektetett munkám.

Továbbra is célunk az elért színvonal megtartása, ha lehetséges, annak fokozása. Ügyelek a további jó kapcsolat fenntartására az intézményvezetőkkel, az önkormányzattal, a civil szervezetekkel és megrendelőinkkel.

Kérem a tisztelt Képviselő-testületet konyhánk 2023. évi beszámolójának elfogadására!

Decs, 2024. március 4.

Huber Mónika
Élelmezésvezető

A határozati javaslat elfogadásához
***egyszerű** többség szükséges,*
*az előterjesztés **nyilvános ülésen tárgyalható**!*

Az előterjesztés száma: **15/2024.**

Decs Nagyközség Önkormányzata Képviselő-testületének 2024. március 13. napján 15 órakor megtartandó ülésére

a nagyközség 2023. évi közrendjének, közbiztonságának értékelése

Előterjesztő: Dr. Marcsek Sándor r. ezredes, kapitányságvezető

Készítette: Dr. Marcsek Sándor r. ezredes, kapitányságvezető

Törvényességi ellenőrzést végezte: -----

Tárgyalja: -----

Tisztelt Képviselő-testület!

A rendőrségről szóló 1994. évi XXXIV. törvény 8. § (4) bekezdése értelmében a Szekszárdi Rendőrkapitányság 2023. évi tevékenységéről szóló beszámolót a Kapitányságvezető úr elkészítette. A beszámoló megvitatását és elfogadását javasolom a tisztelt képviselő-testületnek.

Határozati javaslat:

a Szekszárdi Rendőrkapitányság 2023. évi munkájáról, a nagyközség közbiztonságáról és közrendjéről szóló jelentésről

Decs Nagyközség Önkormányzatának Képviselő-testülete a Szekszárdi Rendőrkapitányság 2023. évi munkájáról szóló jelentést, valamint a nagyközség közbiztonságáról, közrendjéről szóló szóbeli tájékoztatót megvitatta, azt elfogadja.

Határidő: 2024. március 31.
Felelős: Takácsné Gehring Mária jegyző
(a határozat megküldéséért)

Határozatról értesül: Rendőrkapitányság, Szekszárd
irattár

NEMZETI ADÓ- ÉS VÁMHIVATAL ELEKTRONIKUS IRATKEZELŐ RENDSZERE
Kiadmányozta: 2024.02.23 12:23
Dr. Marcsek Sándor r. ezds (SK)
NOVA

17010/5752-15/2023.ált.

RENDŐRKAPITÁNYSÁG
SZEKSZÁRD

Beszámoló

Decs közbiztonsági helyzetéről, a közbiztonság érdekében tett intézkedésekről és az azokkal kapcsolatos feladatokról

Szekszárd
2024.

Cím: 7100 Szekszárd, Várköz 4., 7101 Szekszárd, Postafiók:124
Telefon: 74/501-100, BM:23/36-13, KÉR azonosító: ORFK TOLNA SZ
e-mail: hivatal.szekszardrk@tolna.police.hu

I. A település közbiztonsági helyzetének értékelése

1. **A bűnügyi helyzet** bemutatása, **a közterületi jelenlét** mértéke (létszám, óraszám), a közterületek, nyilvános helyek, valamint a kiemelt idegenforgalmi területek biztonsága

A Szekszárdi Rendőrkapitányság illetékességi területén 14 kiemelten kezelt bűncselekmény száma tovább csökkent. Ebbe a kategóriába azok a bűncselekmény fajták tartoznak, melyek leginkább befolyásolják a lakosság szubjektív közbiztonság érzetét. Ebbe a körbe tartozik a lopás is, melynek esetszáma ugyan emelkedett, de több bűncselekmény esetében is szembetűnő csökkenés látszik a 2022. év adataihoz képest. Ez alapján jelentősen csökkent a testi sértés, az embercsempészés, garázdaság, jármű önkényes elvétele esetszáma. A közterületen elkövetett, de a 14 kiemelt bűncselekmény kategóriába tartozó bűnesetek száma is jelentősen csökken.

A közterületi jelenlét mértéke, a közterületek, nyilvános helyek, valamint a kiemelt idegenforgalmi területeken eltöltött idő a korábbi évhez képest számottevő növekedést mutat. A rendészeti állomány vonatkozásában a közterületi szolgálatra történő vezénylések száma 2022. évben 10751 fővel, és 83877,94 órával, 2023. évben 11007 fővel, és 84035,23 órával valósult meg.

1.1. **A regisztrált bűncselekmények számának alakulása**

A Szekszárdi Rendőrkapitányság illetékességi területén a regisztrált bűncselekmények száma a 2022. évhez képest 1456-ról 2023. évben 1479-re, 1,58 %-kal emelkedett.

A regisztrált bűncselekmények száma **Decs** településen 2022. évben 73 volt, 2023. évben 58-ra csökkent.

1.2. **A közterületen elkövetett regisztrált bűncselekmények számának alakulása**

A lakosság szubjektív közbiztonságérzetét, és a Rendőrség külső megítélését nagymértékben befolyásolják a közterületen elkövetett bűncselekmények.
A működési területen a közterületen elkövetett bűncselekmények száma a 2022. évhez képest -16,57%-kal, 513-ról 428-ra mérséklődött. A közterületen elkövetett kiemelten kezelt bűnesetek száma 286-ról 225-re, -21,33%-kal csökkent.

Decs településen a közterületen elkövetett bűncselekmények száma 2022. évben 23 volt, 2023. évben 7-re csökkent. Közterületen elkövetett kiemelten kezelt bűncselekmény száma 2022. évben 14 volt, 2023-ban 4-re csökkent.

1.3. **A regisztrált bűncselekmények 100 ezer lakosra vetített aránya, változása** (bűnügyi fertőzöttség)

A regisztrált bűncselekmények 100.000 lakosra vetített aránya a Szekszárdi Rendőrkapitányságon a megelőző 2036,5-ről 2084,2-re emelkedett.

1.4. A **regisztrált kiemelten kezelt bűncselekmények számának alakulása** (kizárólag elkövetés helye szerint regisztrált bűncselekmények alapján)

A kiemelten kezelt bűncselekmények körébe a lakosság szubjektív közbiztonságérzetét leginkább befolyásoló 14 bűncselekmény tartozik. Ezek száma a működési területen a 2022. évben kimutatott 790-ről 756-ra változott, azaz -4,30%-kal lett kevesebb.

A főbb jellemzők a következők voltak. 2022. évben 3 emberölés történt, 2023. évben 1 esetben követtek el ilyen bűncselekményt. Testi sértés bűncselekmény 2022. évben 138 esetben, 2023. évben 98 esetben fordult elő. Ezen belül a súlyos testi sértések száma 59-ről 51-re csökkent. Kiskorú veszélyeztetése 2022. évben 22 alkalommal, 2023. évben 14 alkalommal történt. Az embercsempészések száma 43-ról 15-re csökkent.
A garázdaságok gyakorisága csökkenést mutat, számuk 84-ről 71-re változott. Kábítószerrel kapcsolatos bűncselekmény a terjesztői magatartás tekintetében 2022. évben 2 esetben, míg 2023. évben 3 esetben fordult elő. A lopás esetszáma 297-ről 350-re emelkedett. Az értékelt időszakot megelőző évben személygépkocsi lopás (mely bűncselekmény a lopás kategóriába tartozik) nem történt, 2023. évben 1 esetben fordult elő. Zárt gépjármű-feltörést 2022. évben nem követtek el, 2023. évben 5 esetet regisztráltunk. A lakásbetörések száma 18-ról 49-re emelkedett. A rablások száma mindkét évben 2-2 volt. Kifosztás esetszáma 4-ről, 5-re változott. Míg zsarolás 2022. évben 2 esetben, addig 2023. évben 6 esetben történt. Rongálás esetszáma 58-ról 47-re, jármű önkényes elvétele esetszáma 14-ről 10-re csökkent. A csalások száma 121-ről 134-re változott.

Decs területén a kiemelten kezelt bűncselekmény száma 2022. évben 37, 2023. évben 25 volt. A főbb jellemzők az alábbiak szerint alakultak. Emberölés 2022-ben nem történt, 2023. évben 1 emberölés kísérletet regisztráltunk. A testi sértések száma 7-ről, 0-re csökkent, súlyos testi sértés sem 2022-ben, sem 2023-ban nem volt. Embercsempészés száma 0-ról, 1-re változott. Garázdaság 2022-ben 7 volt, 2023-ban ilyen esetet nem regisztráltunk. Kábítószerrel kapcsolatos bűncselekmény száma terjesztői magatartás tekintetében 0-ról, 1-re változott. Lopások száma 2022. évben 8, 2023. évben 12 volt. Ezen a kategórián belül a lakásbetörések száma 2-ről, 5-re változott. A kifosztás bűncselekmény száma 0-ról, 1-re változott. Csalás 2022. évben 10, 2023-ban 7 esetben történt.

1.5. **A kiemelten kezelt bűncselekmények körén kívüli fontosabb bűncselekmények szöveges értékelése** (kizárólag az elkövetés helye szerint regisztrált bűncselekmények alapján)

Nem volt ilyen.

1.6. **Esetlegesen a helyi közbiztonság szempontjából kiemelt érdeklődést kiváltó bűncselekmény nyomozásával összefüggő – személyes adatot nem tartalmazó – nyilvános információk rövid összefoglalása** (elsősorban abban az esetben, ha ezt az ismertetett bűncselekmény helyi közbiztonságra gyakorolt kiemelt hatása indokolja)

2022.06.26-án 23:00 óra utáni időben a Decs, Alkotmány utcában, előzetes szóváltást követően egy helyi férfit két decsi lakos vasrúddal tettleg bántalmazott, melynek eredményeképpen a sértett életveszélyes sérüléseket szenvedett. Az eljárást a Tolna Vármegyei Rendőr-főkapitányság folytatta le, az elkövetőkkel szemben a Tolna Vármegyei Főügyészség 2023. július 10-én emberölés bűntett kísérlet miatt vádat emelt.

A településen regisztrált 5 lakásbetörés elkövetőjét a rendőrség valamennyi esetben felderítette.

2. A bűnüldöző munka értékelése (az eljáró szerv szerinti adatok alapján)

2.1. **A nyomozáseredményességi mutató alakulása**

A Szekszárdi Rendőrkapitányság nyomozáseredményességi mutatója a regisztrált bűncselekmények körében 84,9%-ról 85,4%-ra emelkedett.
Az eredményességi mutatóra vonatkozó adat csak a rendőrkapitányság teljes működési területéről áll rendelkezésre.

2.2. **A közterületen elkövetett, regisztrált bűncselekmények nyomozáseredményességi mutatója**

A fenti bűncselekmények nyomozáseredményességi mutatója a megelőző év 92,7%-ról 2023. évben 93,2%-ra javult.
Az erre vonatkozó adat szintén csak a teljes működési területről áll rendelkezésre.

2.3. **A regisztrált, egyes kiemelten kezelt bűncselekmények nyomozáseredményességi mutatójának alakulása**

Az előző pontokhoz hasonlóan az eredményességi mutatóra vonatkozó adat e kategóriában is csak a teljes működési területről áll rendelkezésre. A bűncselekményszámok azonban településenként kimutathatók.
A 14 kiemelten kezelt bűncselekmény nyomozáseredményességi mutatója 83,5%-ról 87,3%-ra emelkedett.
A teljes működési területre vonatkozó nyomozáseredményességi mutató a következőképpen alakult. A testi sértés bűncselekmény tekintetében a tavalyi évben elért 98,0%-ól 98,1%-ra emelkedett, ezen belül a súlyos testi sértésé 98,5%-ról 96,4%-ra csökkent. A kiskorú veszélyeztetése, a rablás, a garázdaság, és a zsarolás tekintetében továbbra is - a 2022-es évvel megegyezően – 100%-os volt a nyomozáseredményesség. A jármű önkényes elvétele esetében 87,5%-os nyomozáseredményességről 90,9%-ra emelkedett a mutató. Lopás bűncselekmény tekintetében a 2002. évben mért 65,1%-ról 2023. évben 71,6%-ra emelkedett a nyomozások eredményessége. Lakásbetörés esetében a megelőző évben elért 70,0%-ról 67,9%-ra, rongálás esetében 69,4%-ról 64,4%-ra csökkent a teljesítménymutató. A csalások tekintetében 93,4%-ról 96,4%-ra emelkedett a mérőszám.

3. **A tulajdon elleni szabálysértések**kel kapcsolatos tapasztalatok, adatok

A rendőrkapitányság működési területén a tulajdon elleni szabálysértések elkövetése miatt indult eljárások száma 2023. évben 461, 2022. évben 426 volt. A tulajdon elleni lopás szabálysértések ismeretlen tetteses felderítési mutatója a bolti lopások nélkül 2023. évben 53,23%, 2022. évben 59,09% volt.

Decs településen 2023. évben 11 tulajdon elleni szabálysértést regisztráltunk. Csalást 2 esetben, jogtalan elsajátítást 2, rongálást 3, lopást 4 esetben követtek el a településen. 2022. évben 6 esetben indult szabálysértés miatt eljárás. Ebből 1 esetben csalást, 3 esetben rongálást, 2 esetben lopást követtek el.

4. A **közlekedésbiztonsági helyzet értékelése**

4.1. A közlekedésbiztonsági helyzet, az abban bekövetkezett változások

A közlekedésbiztonsági helyzet 13 év viszonylatában kissé javult, az elmúlt 3-4 év távlatában pedig stagnált. Ez alól a halálos közlekedési balesetek kivételek, mivel a kedvező 2022. évi adatokhoz képest a 2023-as évben kedvezőtlenül alakultak az adatok. A halálos kimenetelű

közúti közlekedési balesetek száma 2022. évhez hasonlítva 3-ról 7-re emelkedett. Ezekben a balesetekben a meghalt személyek száma 3-ról 8 főre emelkedett.
A súlyos személyi sérülésessel járó balesetek száma 20%-kal csökkent, 40-ről 32-re. A súlyos személyi sérüléses balesetekben megsérültek száma 47-ről 44 főre csökkent.
A könnyű sérüléses balesetek száma 58-ról 70 esetre növekedett, ez 20,69%-os változást jelent, és az ilyen jellegű balesetekben megsérült személyek száma is emelkedett, 101-ről 105 főre.
Az összes sérüléses balesetek száma 101-ről 109 esetre emelkedett, melyekben 151-ről 157 főre változott a sérültek száma.
A sérülés nélküli, csak anyagi kárral járó balesetek száma a 2022. évben történt 471 esethez képest 2023. évre 403 esetre csökkent. A vadelütések száma pedig 61 esetről 59 esetre csökkent.
Az összes közlekedési balesetet tekintve csökkenés mutatkozik, a 2022-es évben 633 baleset a 2023-as évben 571 közlekedési baleset következett be.

A személyi sérüléses balesetek okait és okozóit vizsgálva megállapítható, hogy 2022. évhez képest strukturális változás nem történt 2023. évben. 2022. évben a személyi sérüléses közlekedési balesetek kb. 80%-át a gyorshajtás (37 eset), az elsőbbségi jog megszegése (23 eset), a figyelmetlenség (12 eset), és a kanyarodás (11 eset) szabályainak megsértése okozta.
2023. évben a személyi sérüléses balesetek kb. 80%-át a gyorshajtás (28 eset), az elsőbbségi jog megszegése (21 eset), a kanyarodás szabályainak megszegése (19 eset), és a figyelmetlenség (12 eset) okozta.

A baleset okozóit vizsgálva szintén hasonlóság van a 2022. és a 2023. év adatai között. 2022. évben a személyi sérüléses balesetek 73 %-át személygépkocsit-, 13 %-át kerékpárt és 7 %-át motorkerékpárt vezető (hajtó) okozta. Megállapítható, hogy az egy nyomsávon haladó járművek vezetői (hajtói) összesen a balesetek 1/5-ét okozták
2023. évben a személyi sérüléses balesetek közel 70%-át a személygépkocsival közlekedők okozták, míg 20%-át az egy nyomsávon haladó járművek (kerékpár, segédmotoros kerékpár, motorkerékpár). Megállapítható, hogy az összes személyi sérüléses baleset közel 10 %-át a kerékpárosok okozták.

A közlekedésbiztonsági helyzet egyik kiemelt szegmense az ittas okozók aránya.
2022. évben a személyi sérüléses balesetek 14,85%-ában volt ittas az okozó, addig 2023. évben ez 9,17%-ra csökkent.
Az ittas személyek 2022. évben 13 esetben gépi meghajtású járművel, 2 esetben nem gépi meghajtásúval okozták a balesetet. 2023. évben 7 esetben gépi meghajtású járművel, 3 esetben nem gépi meghatású járművel okoztak ittasan balesetet.
Halálos kimenetelű közlekedési balesetet ittas személy 2022. évben 1 esetben okozott, 2023. évben ilyen nem történt. Súlyos sérüléses balesetet 2022. évben 4, 2023. évben 2 ittas személy okozott. Könnyű sérüléses balesetet személy 2022. évben 10, 2023. évben 8 személy okozott.
A 109 sérüléses baleset 9,1%-át, míg az 571 összes közlekedési baleset (sérüléses, anyagi káros és vadelütéses balesetek) 1,75%-át okozták ittasan. Ez az arány 2022. évben 14,8%, illetve 2,2% volt.

A személyi sérüléses balesetek 45%-a a délutáni (12-18 óra között), 32%-a a délelőtti (07-12 óra), 13%-a az esti (18-22 óra) és 5-5%-a az éjszakai (22-04 óra) és a reggeli (04-07 óra) időszakban történt.

Decs vonatkozásában 2023. évben összesen 11 közlekedési baleset regisztráltunk. Ebből 1 baleset súlyos, 2 baleset könnyű sérüléssel végződött. A sérüléssel járó balesetek közül 1 baleset lakott területen kívül következett be. További 8 baleset személyi sérüléssel nem járt. 2022. évben 1 baleset halálos eredménnyel, 1 súlyos, 4 könnyű sérüléssel végződött. A sérüléssel járó balesetek közül 3 lakott területen kívül történt. További 14 baleset személyi sérüléssel nem járt.

4.2. A közlekedésbiztonsági helyzetet leginkább befolyásoló jogsértések visszaszorítása érdekében folytatott tevékenység, a kiemelt intézkedések (a sebességtúllépés, az elsőbbség meg nem adása, az irányváltoztatási szabályok meg nem tartása és a passzív biztonsági eszközök használatának elmulasztása miatti intézkedések, valamint a pozitív eredményű ittasság ellenőrzések számának) százalékos megoszlása

A Szekszárdi Rendőrkapitányság 2023. évi munkaterve a személyi sérüléses közlekedési balesetek, a halálos kimenetelű, és az ittasan okozott balesetek számának és arányának csökkentése érdekében hatékony ellenőrzési tevékenységet és a megelőzésre irányuló kampány folytatását határozott meg. Ezt az országos, valamint a területi szerv célkitűzéseinek végrehajtásával, a ROADPOL akciókban való részvétellel, és a saját kezdeményezésű ellenőrzések megtartásával teljesítettük.
Külön intézkedési és feladattervet készítettünk és hajtottunk végre az ittas járművezetők kiszűrésére, melynek eredménye a bűntető eljárások és közigazgatási eljárások számadataiban is megnyilvánult.
Tevékenységünk szerves részét képezte a prevenció. Az aktuális baleseti helyzet alapján terveztük a közterületi jelenlétünket, és lehetőség szerint az akciók helyszíneit és időpontjait.
Az ittas járművezetők kiszűrése érdekében felmértük azon útszakaszokat és időpontokat, melyek összefüggésbe hozhatók ilyen jellegű jogsértésekkel, és ezek alapján határoztuk meg a közlekedésrendészeti ellenőrzések helyszíneit és időpontjait.
2022. évben 57 közigazgatási eljárást, és 123 büntetőeljárást (összesen 180 eljárást) folytattunk ittas járművezetővel kapcsolatban.
2023. évben 74 közigazgatási eljárást, és 105 büntetőeljárást (összesen 179 eljárást) folytattunk ittas járművezetővel kapcsolatban.

Igen nagy hangsúlyt fektettünk a közlekedés körébe tartozó jogsértések nyomozására, és felderítésére. Emelkedett a keletkezett, az elrendelt és a lezárt, befejezett ügyek száma is. A folyamatban lévő ügyszámunk az aktuális hónapot tekintve 56-73 között változott. 2022. évben 208, 2023. évben 207 bűntetőeljárást indítottunk. 2022. évben 218, 2023. évben 211 bűntetőeljárást fejeztünk be.
Azokban a bűntetőeljárásokban, melyek nyomozása és vádemelési javaslata lehetőséget adott, éltünk a bíróság elé állítás jogintézményével. Ezt 2022. évben 24 esetben, 2023. évben 54 esetben alkalmaztuk.

A „gyorshajtók kiszűrése" érdekében a sebességmérő készüléket napi 6 órában, a téli időszakban 4 és 5 órában üzemeltettük.
A 2023. évben 1884 óra 51 perc üzemidővel (ez 148 óra 46 perccel több, mint 2022. évben), 537.281 eseményt rögzítettünk, (ez 82.350 eseménnyel több, mint 2022. évben).
A 2023-as évben 98 db közigazgatási bírságot szabtunk ki 3.717.500.- Ft értékben, (ez 39 db bírsággal és 1.787.500.- Ft-tal több, mint a 2022-es évben)
A 2023-as évben 263 esetben 2.133.000.- Ft. helyszíni bírságot szabtunk ki (ez 104 esettel és 953.000.- Ft-tal több, mint a 2022-es évben).
A 2023-as évben 652 darab objektív felelősségi körbe tartozó esetben 22.660.000.- Ft. bírság került kiszabásra (mely 220 esettel, és 9.180.000.- Ft-tal több, mint a 2022-es évben volt.

5. Az **illegális migráció** helyzete (jellemző kategóriák, trendek, módszerek, a visszaszorítás érdekében tett intézkedések)

Kapitányságunk illetékességi területén tranzitút vezet keresztül. Az illegális migránsok a déli határszakaszon való átjutást követően leginkább Magyarország keleti oldalán próbálják meg Nyugat-Európa felé venni az irányt, személy- és teherszállító járművekben többen összezsúfolva. Kapitányságunk közterületi állománya továbbra is végrehajtja mind a vármegyei tervben leadott migrációs ellenőrzést, mind pedig a kapitányságunk által meghatározott migrációs ellenőrzést. Az ország területén jogellenesen tartózkodó személyekkel szemben 4 alkalommal intézkedtünk. Ezek az elfogások döntően a büntetésüket letöltő embercsempészek voltak, akik azonban kiutasítás hatálya alatt álltak, ezért volt szükséges velük szemben az eljárás lefolytatása.

Jelentősen csökkent az előállítás nélküli mélységi átkísérések száma, ez 2022. évben 106, 2023. évben 2 volt.

6. A **határrendészeti tevékenység** helyzete (a határforgalom ellenőrzése, a határőrizet és a mélységi ellenőrzési, valamint az idegenrendészeti tevékenység végrehajtása)

2023. évben a szerb beavatkozás által csökkent a migrációs nyomás, ebből adódóan a mélységi migrációs ellenőrzést átalakítottuk, a korábbi M9-es autóúton létesített ellenőrző-áteresztő pontot megszűntettük, helyette naponta több helyszínen (Szekszárd, Tolna és Bátaszék közvetlen közelében) mélységi migrációs ellenőrzést tartottunk. 2023-ban az ideiglenes útlevélkezelői csoportba (IUCS) delegált rendőreink 10 esetben, 10 fővel, 30 szolgálati napon teljesítettek szolgálatot, valamint a határszakasz ellenőrzése kapcsán Csongrád-Csanád Vármegyébe 6 alkalommal, átlagosan 5 fővel történtek átrendelések a Szekszárdi Rendőrkapitányság hivatásos állományából.
2022. évben az IUCS-ba delegált rendőreink 9 esetben, 13 fővel vettek részt, 3 napos átrendelések során. A Bács-Kiskun Vármegyei Rendőr-főkapitányság illetékességi területére 15 alkalommal 47 fő, míg a Csongrád-Csanád Vármegyei Rendőr-főkapitányság illetékességi területén 15 alkalommal, 54 fővel került átrendelésre.

II. A Szekszárdi Rendőrkapitányság által a közbiztonság érdekében tett intézkedések és az azzal kapcsolatos feladatok

1. A **közterületi jelenlét** mértéke, a közterületek, nyilvános helyek, valamint a kiemelt idegenforgalmi területek biztonsága (*létszám, óraszám, a közrendvédelmi állomány és a lakosság aránya)*

A közterületi jelenlét mértéke, a közterületek, nyilvános helyek, valamint a kiemelt idegenforgalmi területeken eltöltött idő a 2022. évhez képest növekedést mutat. A rendészeti állományt tekintve a közterületi szolgálatra történő vezénylések száma 2022. évben már 10751 fővel, és 83877,94 órával, 2023-ban 11007 fővel, és 84035,23 órával valósult meg.

A rendőrkapitányság illetékességi területéhez 21 település tartozik, a lakosság száma 74045 fő. Ebből adódóan az egy rendőrre eső lakos a közrendvédelmi állomány tekintetében 733,1 fő.

2. A **közrendvédelmi szolgálatteljesítés gyakorlata** (a tett intézkedések száma és azok eredményei), a Készenléti Rendőrség megerősítő erőként történő szolgálatellátására vonatkozó adatok, az ezzel érintett települések megjelölése

A szándékos bűncselekmény elkövetésén tettenérés miatti elfogások száma a 2022-es év 66 eseményéről a 2023-as évben 78-ra emelkedett, a bűncselekmény gyanúja miatti előállítások száma pedig 335-ről 296-ra csökkent. 2022. évben 265 sikeres elővezetést foganatosítottunk, 2023. évben pedig 246-ot, amely -7,17%-os változást jelent.
A biztonsági intézkedések száma 327-ről 276-ra, azaz -15,60%-kal csökkent. A szabálysértési feljelentések száma 1104-ről 1186-ra módosult, mely 7,43%-os változás. A büntető feljelentések száma 115-ről 126-ra, 9,57%-kal emelkedett. 2022. évben 1825, 2023. évben pedig 1965 személyt sújtottunk helyszíni bírsággal, ez 7,67%-os emelkedést jelez.

Kapitányságunk illetékességi területén 2023. évben összesen 24 alkalommal, 103 fővel 1226 órában teljesített szolgálatot a Készenléti Rendőrség (KR) állománya. Szolgálatuk során döntően mozgóőri és gépkocsizó járőrszolgálatot láttak el. Több alkalommal közreműködtek körözött személyek elfogásában, nagyobb rendőri erőket igénylő feladatok végrehajtásánál. A KR munkatársait általában az aktuális bűnügyi, közbiztonsági helyzetet elemezve küldtük az inkriminált helyszínekre, amely a 2023-as évben a Bátaszéki- és a Tolnai Rendőrőrs területe volt. Itt döntően Fadd és Báta községek településein járőröztek.
Összegzésként megállapítható, hogy a KR jelenléte nagy segítséget jelentett a kapitányságunknak, hiszen egy adott bejelentésre több fővel is tudtunk reagálni.
A Készenléti Rendőrség 2022. évben összesen 10 alkalommal (8 alkalommal közterületi szolgálat, 2 alkalommal csapaterő) 43 fővel (26 fő közterületi szolgálat, 17 fő csapaterő) 536 órában (332 óra közterületi szolgálat, 204 óra csapaterő) teljesített szolgálatot az illetékességi területen.

3. **A rendezvénybiztosítások**

A Szekszárdi Rendőrkapitányság illetékességi területén 2023. évben megrendezésre kerültek az úgynevezett „klasszikus" rendezvények, így többek között a legnagyobb tömegeket vonzó Szekszárdi Szüreti Napok, és a Tolnai járás vonatkozásában a Bárka Fesztivál. Szintén megszervezésre kerültek a nemzeti ünnepekhez köthető kulturális rendezvények, és emelkedett a bejelentett magánrendezvények száma is.

A Gyülekezési törvény hatálya alá tartozó bejelentések kapcsán 2023. évben ilyen jellegű rendezvényt 47 esetben 95 fővel, 215,5 órában biztosítottuk. Intézkedésre a rendezvények kapcsán nem került sor. 2022. évben ezek a számok az alábbiak szerint alakultak. Az előző év adatával megegyezően 47 esetben, 140 fővel, 237 órában került sor a rendezvények biztosítására. Intézkedésre ebben az időszakban sem került sor.

Kiemelt rendezvényt 2023. évben 1 esetben, 2 fővel, 14 óra időtartamban biztosítottunk, intézkedés megtételére nem került sor. Ilyen besorolású rendezvényt 2022. évben 3 esetben, 7 fővel, 56 órában biztosítottunk, rendőri intézkedés nélkül.

Sportrendezvényeket 2023. évben összesen 10 esetben, 54 fővel, 127 órában biztosítottunk. 2022. évben ennél kevesebb esetben, 8 alkalommal, 50 fővel, de magasabb, 162 óra időtartamban biztosítottunk. Rendőri intézkedésre egyik évben sem került sor.

Egyéb rendezvények körében 2023. évben 103 esetben, 329 fővel, 907 órában történt feladatvégrehajtás, mely során 3 esetben történt intézkedés. 2022. évben 94 esetben, 275 fővel, 608 órában történt feladatvégrehajtás, mely során 20 esetben történt intézkedés.

2023. évben összesen 248 esetben iktattunk rendezvényekkel kapcsolatos bejelentést és vettünk részt biztosítási feladatokban. Ezen szám alapján 2022. évhez képest emelkedés mutatkozik, 2022. évben 194 iktatott esemény került megrendezésre. A bejelentett rendezvényeken rendkívüli esemény nem történt, rendőri intézkedésre nem került sor. A rendezvények biztosításához csapaterős tevékenység alkalmazására nem volt szükség. A megtartott rendezvények biztosítását az irányítóparancsnokok és a biztosításban résztvevők hozzáértése, felkészültsége, valamint a rendezőkkel való rendszeres kapcsolattartás és együttműködés jellemezte. A rendezvények biztosításánál a parancsnokok figyelembe vették a csapatszolgálati szabályzat rendezvénybiztosítás végrehajtására vonatkozó rendelkezéseit, és azokat magas színvonalon igyekeztek betartani és végrehajttatani az állománnyal.

A nemzeti ünnepekhez köthető kulturális eseményeket a következő településeken tartották meg. 2023. március 15-ei ünneppel összefüggésben Szekszárdon, Bátaszéken, Tolnán, Őcsényben, Kölesden, Sárpilisen, Decsen, Bogyiszlón, Tolna-Mözsön, Alsónyéken, Faddon és Medinán tartottak rendezvényt.
A 2023. augusztus 20-ai ünneppel összefüggésben Szekszárdon, Tolnán, Fácánkertben, és Bogyiszlón rendeztek ünnepséget.
2023. október 23-ai ünneppel összefüggésben Szekszárdon, Tolnán, Bátaszéken, Bogyiszlón, Faddon, Decsen, Őcsényben és Alsónyéken voltak megemlékezések.

4. Az esetlegesen bekövetkezett **katasztrófa-, illetve veszélyhelyzettel kapcsolatban végrehajtott rendőri feladatok** (különösen a települések védelme érdekében tett rendőri intézkedések).

A 2023. évre vonatkozó védelmi igazgatási feladatok végrehajtásra kerültek. A védelmi feladatok oktatása az állomány részére megtörtént. A Szekszárdi Rendőrkapitányság hivatásos állománya részére 2023-ban kettő esetben került sor értesítési gyakorlatra. Első alkalommal 2023. május 4-én, az értesítendők köre a hivatásos állományra terjedt ki. A gyakorlat végrehajtása során a személyi állomány mentesült a bevonulási kötelezettség alól. A gyakorlatban résztvevő kollégák kiértesítése szakszerűen, problémamentesen megtörtént, megfelelő minősítésű értékelést kapott. Második alkalommal 2023. október 2-án került sor gyakorlat végrehajtására, melyet "az általános rendőrségi feladatok ellátására létrehozott szerv személyi állományának a mobilhálózathoz csatlakozó telekommunikációs eszközök üzemképtelensége esetén elrendelt értesítésre, berendelésre és készenlétbe helyezésére" alapján kellett végrehajtani. A Szekszárdi Rendőrkapitányság illetékességi területén 30 címkörzet – benne 560 kiértesítendő személy besorolásával – kialakítása történt meg. A teljes hivatásos állományt érintő gyakorlat során valamennyi személy kiértesítése megtörtént, így ez a gyakorlat is eredményesen zárult.

5. A **körzeti megbízotti státuszok** feltöltöttsége és tevékenységük értékelése

A Szekszárdi Rendőrkapitányság illetékességi területén 2023. év nagy részében valamennyi körzeti megbízotti státusz be volt töltve, azonban a gyakorlatban mégis volt elvonó tényező, személyi változás. Ezektől elvonatkoztatva tevékenységük mind a bűnügyi, mind a rendészeti területen megfelelő volt.
A Szekszárdi Rendőrkapitányság illetékességi területéhez 21 település tartozik, a lakosság száma 74045 fő. A körzeti megbízotti létszám 30 fő, az 1 körzeti megbízottra jutó lakosok száma 2468,1 fő.

Ez Szekszárd város tekintetében 30407 lakost és 5 fő körzeti megbízottat jelent, az 1 körzeti

megbízottra jutó lakosok száma 6081,4 fő. A Szekszárdi Rendőrkapitányság Közrendvédelmi Osztály Körzeti Megbízotti Alosztály állománytábla szerinti rendszeresített létszáma 1 alosztályvezetőből, 1 alosztályvezető-helyettesből és 15 körzeti megbízottból tevődik össze. A 15 rendszeresített körzeti megbízott három, egyenként 5 fős körzeti megbízotti csoportba tagozódik, melyek élén csoportparancsnokok állnak.
A 15 körzeti megbízottból 1 fő az egész 2023. évben szolgálatirányító parancsnoki feladatokat látott el, 1 fő pedig 2023. december 01-jén áthelyezésre került más vármegyébe, azonban státusza megbízással feltöltésre került.

A három körzeti megbízotti csoporton felül a Szekszárdi Rendőrkapitányság Közrendvédelmi Osztály Rendőrőrs Bátaszék (alosztály jogállású) állományában a rendszeresített létszám szerint egy fő őrsparancsnok, egy fő szolgálatparancsnok, valamint 9 fő körzeti megbízott teljesít szolgálatot.
A Szekszárdi Rendőrkapitányság Rendőrőrs Tolna (osztály jogállású) tekintetében elmondható, hogy a körzeti megbízottak a Tolna Körzeti Megbízott Csoportba delegálva látnak el szolgálatot. A rendszeresített létszám 6 fő, melyből egy fő csoportparancsnoki feladatokat is ellát. A rendszeresített státuszok tekintetében 1 fő beosztás jelenleg betöltetlen, ugyanis 1 személy 2023. szeptember 31-én lemondással leszerelt, pótlása 2024.02.01-én esedékes.
A személyi változások tekintetében meg kell említeni, hogy 2023.09.01-től a körzeti megbízotti csoportok feladatainak összehangolása, a szolgálat ellátásának hatékonysága érdekében 8 körzeti megbízott új működési körzetben történő foglalkoztatása vált szükségessé és indokolttá.
A körzeti megbízottak az elvárt eredményességet az elmúlt évekhez hasonlóan, 2023. évben is teljesítették.

A helyi lakosok részére rendelkezésre áll a körzeti megbízottak mobiltelefonos elérhetősége. Ezeken a telefonszámokon a településeken jelentkező problémákat jelezhetik a polgárok vagy felvilágosítást kérhetnek. A lakosságnak lehetősége van a közbiztonsággal kapcsolatos kérdésekben véleményt nyilvánítani a Tolna vármegyei rendőrség (korábban Tolna Vármegyei Rendőr-főkapitányság) elnevezésű Facebook oldalon is. Ehhez kapcsolódóan a Messenger alkalmazásban 2023. évben havi rendszerességgel tettek bűnelkövetőkkel, bűncselekményekkel kapcsolatos bejelentéseket, melyek az eljárásra illetékesekhez továbbításra kerültek.

6. Az **ügyeleti tevékenység, a tevékenység-irányítási központ** működése

A Szekszárdi Rendőrkapitányság ügyelettel nem rendelkezik. 2013. decembere óta a Tolna Vármegyei Rendőr-főkapitányság tevékenység-irányítási központja látja el az ügyeleti tevékenységet, és koordinálja a rendőri egységeket. Kapitányságunkon a szolgálatban lévő rendőröket váltásonként a szolgálatparancsnok vezeti és irányítja.
A Szekszárdi Rendőrkapitányságra a 2023. évben 5539 rendőri intézkedést igénylő adatlap érkezett (2022. évben 6150), mely a Tolna Vármegyét érintő adatlapok 42 %-a. A reagálási idő továbbra is az elvárt 25 perc alatt maradt, 2023. évben 13.25 perc (2022. évben 14.02 perc).

7. Az **igazgatásrendészeti tevékenység** (szabálysértési eljárások, engedélyügyi tevékenység, kábítószer-rendészet, megkülönböztető és figyelmeztető jelzés felszerelésének, használatának engedélyezése tárgyában folytatott eljárások)

A Szekszárdi Rendőrkapitányság Igazgatásrendészeti Osztályán a 2022-es évhez képest 6,13%-kal emelkedett a szabálysértési eljárások (1189-ről, 1262-re) és 10,37%-kal a rendőrség által kiszabott helyszíni bírság végrehajtási eljárások száma (829-ről, 915-re). A bírósági végrehajtási eljárások száma 163, jogsegélyeljárás 11, nem a rendőrség által kiszabott helyszíni bírság végrehajtási eljárás pedig 11 volt. Megkeresés 86 érkezett hatóságunkhoz. Feljelentés elutasítására 28 alkalommal került sor.

Az összes eljárások számában 5,85%-os emelkedés volt tapasztalható, azonban szám szerint ez 137-el több eljárást eredményezett. (2339-ről, 2476-ra változott.)
Az eljárások alapját képező szabálysértések tekintetében az elmúlt évekhez hasonlóan továbbra is az mondható el, hogy a közlekedési szabálysértések miatt elmarasztaltak száma a legmagasabb, (80,9%,) szám szerint 1114 fő, amelyből kiemelt közlekedési szabálysértések miatt 286 személyt vontunk eljárás alá, amely a közlekedési szabálysértések 25,67%-át teszik ki.
Közrend elleni szabálysértés elkövetése miatt 165 fő ellen indult eljárás, főképp szeszes ital fogyasztás tilalmának megszegése, koldulás, csendháborítás okán. Egyéb szabálysértés miatt pedig 98 eljárás indult főképp köznevelés rendjét veszélyeztető szabálysértés elkövetése miatt.

2023. évben a közlekedési balesetek miatt megindult eljárások száma 183, amely pontosan megegyezett a 2022. év adataival. Megoszlását tekintve történt változás. Amíg 2022. évben 30,05%-a (55 eljárás) volt személyi sérüléses baleset, addig 2023. évben ez 42,63%-ra (78 eljárásra) emelkedett.
A baleseti okokat vizsgálva megállapítható, hogy a legtöbb baleset azért következett be az illetékességi területen, mert a járművezető a személy és vagyonbiztonságot veszélyeztetve közlekedett (59 esetben). További baleseti okok voltak: nem az út és látási viszonyoknak megfelelően vezette a járművet (37 esetben), a hátramenet szabályait megszegte (16 esetben) nem tartott kellő követési távolságot (13 esetben), elsőbbség szabályait megszegte (12 esetben) vagy éppen úgy vezetett, hogy a jármű biztonságos vezetésére képes állapotban nem volt (10 esetben).

2023. évben 365 ügyben 377 feljelentettel szemben indult ismeretlen elkövető ellen eljárás, főképp szabálytalan parkoló, és helyszínt elhagyó anyagi káros balesetet okozókkal szemben.

A 2023. évben 1.541 ügydöntő határozatot hoztunk, amelyből 801 eljárásban meghallgatást tartottunk. A vizsgált időszakban a szankciókat tekintve leggyakrabban a pénzbírság büntetést alkalmaztuk, amely az elmarasztaltak 68,82%-át tette ki. Közérdekű munkát 1 fővel szemben, figyelmeztetést 250 esetben, rendbírságot 3 eljárásban, járművezetéstől eltiltás intézkedést a 2023. évben 64 fővel szemben alkalmaztunk. Elkobzást 22 esetben rendeltünk el, kitiltás intézkedésünk nem volt.
A megindított szabálysértési eljárások 25,03%-ában - összesen 316 ügyben - szüntettük meg az eljárást. A megszüntetések 70,88%-a (224 eljárás) ismeretlenség okán történt, az elkövető kiléte nem volt megállapítható. Bizonyíték hiányában 26, szabálysértés hiányban 38, büntethetőséget kizáró ok miatt 8 eljárásban történt megszüntetés, 20 ügyben pedig egyéb okok miatt került az eljárás megszüntetésre.

A 2023. év folyamán 395 elővezetést rendeltünk el, ebből 31 alkalommal meghallgatásra, a fennmaradó 364 alkalommal a végrehajtás során, büntetés-végrehajtási intézetbe. A végrehajtási eljárásokban összesen 623 büntetés-végrehajtási intézetbe szóló felhívást bocsátottunk ki. Személykörözés elrendelésére 124 alkalommal került sor.

Az engedélyügyi tevékenységet tekintve 2023. évben a 2022-es évhez képest visszaesett az ügyfélforgalom, ami főképp a fegyverengedélyezés és a fegyver bejegyzések területén volt észlelhető.
A kiadott új fegyvertartási engedélyek száma (első engedélyes) 2023. évben 23 volt, 2022-ben 52. Vadászfegyver bejegyzés 2023. évben összesen 197 db volt (ebből sörétes 70, golyós 127), 2022-ben összesen 271, (ebből sörétes 107, golyós 164.) Ezen felül sport célból 24 fegyver került bejegyzésre.
Gáz- és riasztófegyver viselése iránti kérelmet 2023. évben 29 alkalommal nyújtottak be, 2022-ben 4 alkalommal.
2023. évben 121 db. személy és vagyonőr igazolvány került kiadásra, 2022. évben 131 db.
2023. évben 2 db. hatósági bizonyítvány került kiállításra, 2022. évben 1 db.
2023. évben 2 db. személy- és vagyonvédelmi működési engedély volt (1 db. egyéni vállalkozó, 1 db. társas vállalkozás megoszlásban). 2022. évben 6 db volt (2 db. egyéni vállalkozó, 4 db. társas vállalkozás)

Lőfegyver tárolóhely ellenőrzése iránt 243 esetben intézkedtünk. 2023. évben 11 vadásztársaság ellenőrzésére került sor, az ellenőrzések alkalmával 110 főt vontak ellenőrzés alá. Jogsértés miatt eljárás nem indult.

A pirotechnikai bejelentések száma a 2022. év 8 esetéhez képest némiképp visszaesett. A 2023-as évben 3 ilyen bejelentés volt, melyből 1 el is maradt.

Figyelmeztető jelzést adó készülék használata iránti kérelem 2023. évben és 2022. évben is 1 esetben érkezett. Engedély visszavonás nem történt. A 2023. év végén 3 figyelmeztető jelzés használatára volt kiadva engedély. (3 forgalmi rendszámra kiadva)

A kábítószer- rendészeti tevékenység nem tartozik a rendőrkapitányság hatáskörébe.

8. Bűn-és baleset -megelőzés

8.1. A bűnmegelőzési tevékenység helyzete, folyamatban lévő programjai, szakirányítás.

8.1.1. Család-és gyermekvédelmi tevékenység, valamint a hozzátartozók közötti erőszak helyzetének bemutatása.

A 2023. évben 27 alkalommal került sor ideiglenes megelőző távoltartás elrendelésére. Ez 2022. évhez képest emelkedést mutat, akkor 14 esetben rendelt el hatóságunk ideiglenes megelőző távoltartást. A 2023-as évben 61 esetben történt intézkedés családon belüli erőszak miatt. Ez a szám a 2022-es 105 esethez képest csökkenést mutat. A jelzőrendszer tevékenységében a kapitányság bűnmegelőzési előadója tevékenyen részt vett. Az év elején kötelezően megtartandó jelzőrendszeri tanácskozásokon vagy ő, vagy az adott település körzeti megbízottja vett részt. A jelzőrendszeri tagok közül a kapitányság a családsegítő központokkal, és az általános iskolákkal tart fent szorosabb kapcsolatot.

8.1.2. Gyermek-és ifjúságvédelmi tevékenység értékelése, ezen belül a Rendőrség iskolai prevenciós programjai (DADA program, ELLEN-SZER program, iskolai bűnmegelőzési tanácsadók, OVI-ZSARU program)

A Rendőrség ifjúságvédelmi programjai közül a D.A.D.A program az elmúlt évben is folytatódott a PTE IGYK Gyakorló Általános Iskolában, a 2022/2023-as tanévben 7

osztályban került végrehajtásra. Csatlakozott a Szekszárdi Babits Mihály Általános Iskola is, a 2022/2023-as tanévben a harmadik és negyedik évfolyamon összesen 5 osztályban kezdődött el a program. Havonta 1, valamint esetenként 2 foglalkozás alkalmával találkoznak a gyerekek a bűnmegelőzési előadóval. A 2023/2024-es tanév szeptemberében a két iskolában összesen 10 osztályban zajlik a program.
Az ELLEN-SZER program a 2023-as évben nem indult el az illetékességi területünkön működő középiskolákban. A középiskolák részéről több alkalommal is felmerült a program beindításának igénye, az előadások megtartása eseti jelleggel volt kivitelezhető, jellemzően internetbiztonság és illegális szerekkel kapcsolatos témakörökben.

8.1.3. Az áldozatvédelem területén végzett rendőri tevékenység bemutatása.

A gyermek- és fiatalkorúak áldozattá válásának megelőzése érdekében az iskolákban folyamatosan tartottunk felvilágosító előadásokat, melyeken kitérünk a közlekedésben tanúsítandó helyes magatartási szabályokra is. 2023. évben az iskolákban 47 alkalommal, összesen 1410 fő részvételével tartottunk áldozatvédelmi előadásokat, míg 2022. évben 48 alkalommal, 1032 fő részvételével. Egyéb kitelepüléseken 13 alkalommal vettünk részt, ezeken 1650 személyt sikerült elérni. 2022. évben ez 74 alkalmat, és 7098 személyt jelentett. A bűnügyi és a közrendvédelmi területen dolgozók munkájuk során az áldozattá válás megelőzése érdekében intézkedéseik során folyamatos tájékoztatják az állampolgárokat azokról a lehetőségekről melyeket biztonságuk érdekében megtehetnek. A tájékoztató anyagok a szolgálati gépkocsikban is megtalálhatók. Az ismételt áldozattá válás megelőzése valamint a károk enyhítése érdekében folyamatos a sértettek tájékoztatása.

2023. évben 14, 2022-ben 83 különleges bánásmódot igénylő személy (ide tartoznak a 18. év alatti személyek, a fogyatékkal élő személyek, és a nemi élet szabadsága és a nemi erkölcs elleni bűncselekmény sértettjei) került kihallgatásra. A Szekszárdi Rendőrkapitányság hivatásos állománya 2023. évben 154, míg 2022. évben 269 igazolást állított ki áldozatsegítéshez.

A Szekszárdi Rendőrkapitányságon működik a Fehér Gyűrű Egyesület áldozatsegítő irodája, ahol az áldozatsegítéssel kapcsolatos feladatokat egy személy, - aki egyben a Sióagárdi Polgárőr egyesület elnöke - látja el. Az irodavezetőtől kapott adatok alapján, 2023. évben 48 fő kereste fel az irodát, 4 fő pénzügyi segítséget, 12 fő jogi segítséget kapott.
2022. évben az irodát 102 fő kereste fel személyesen, telefonon, vagy e-mail útján. A kérelmezők közül 43 fő kapott csak anyagi támogatást, 6 fő kapott jogi segítséget és anyagi támogatást is.

8.1.4. Az emberkereskedelem elleni küzdelem bemutatása.

A 2023. évben a korábbi években megküldött emberkereskedelemmel kapcsolatos tájékoztató anyagokat, matricákat eljuttattuk a lakosság részére.

8.1.5. A megelőző vagyonvédelemben végzett tevékenység

A 2023. évben is folytatódott a „Házhoz megyünk! Biztonságban Magyarországon!" program. A nagyobb városi rendezvényekre, valamint a nyári időszakban a turisztikailag frekventált területekre - Fadd-Domboriba, a szekszárdi strandra, és a szálkai strandra – településünk ki, ahol hasznos tanácsokkal, tájékoztató anyagokkal, apró ajándéktárgyakkal szolgáltunk az érdeklődőknek. A kitelepülések alkalmával a „BIKESAFE„ programhoz csatlakozva regisztráltuk a kerékpárokat.

A turisztikai időszakban ezeken a helyszíneken információs pontok kerültek kialakításra, ahol jellemzően az iskolaőrök láttak el szolgálatot, közösségi szolgálatos fiatalokkal kiegészülve. 2023-ban 9 alkalommal volt lehetőség a Mobil Bűnmegelőzési Centrum kisbusz igénybevételére. A kitelepülések alkalmával a tavaszi-nyári időszakban 4240 főt értünk el felvilágosító programjainkon a busz segítségével.
A májustól szeptemberig tartó „NYARALÓ KÁRTYA„ programot 2023-ban is igénybe lehetett venni a kapitányság illetékességi területén lévő valamennyi településen.

8.1.6. A kábítószer prevenció helyzete (ezen belül a „A szülők és a családok a Rendőrség kiemelt partnerei a kábítószer-bűnözés megelőzésében" című programterv tapasztalatai).

A 2014-ben elindított, „A szülők és a családok a Rendőrség kiemelt partnerei a kábítószer-bűnözés megelőzésében" című drogprevenciós program keretében a korábbi évekkel megegyezően megtörtént az alap-és és középfokú oktatási intézmények, és a gyermekvédelem területén tevékenykedő szervezetek tájékoztatása a program elemeiről, a bünmegelőzési előadó elérhetőségeiről, telefonos ügyletének időpontjáról, fogadó órájáról. A tavalyi évben a meghirdetett lehetőségek egyikén sem érkezett megkeresés, azonban az iskolaigazgatók, pedagógusok közvetlenül is fordulhatnak a bűnmegelőzési előadóhoz, nem szükséges a fogadóórára szorítkozni. A drogprevenciós összekötői feladatokat a bűnmegelőzési előadó, és a visszaélés kábítószerrel típusú bűncselekmények nyomozásában tapasztalt, szakmailag felkészült nyomozótisztek látták el. 2023. évben több iskola - köztük több általános iskola is - kért segítséget az Elf-bar nevű termékkel kapcsolatos problémák miatt. Szekszárd általános iskoláiban számos alkalommal került sor kifejezetten emiatt előadás megtartására. Munkatársunk részt vett a szekszárdi Kábítószer Egyeztető Fórum ülésein is.

8.1.7. Kiberbiztonság bemutatása.

A biztonságos internethasználat, az adathalász támadások kivédése, a különböző zsarolóvírusok elleni hatékony védelem az iskolákban tartott előadások részét képezték. 2023. évben az általános- és középiskolákban 40 foglalkozás megtartására került sor internetbiztonság témakörben. A felnőtt lakosság részére 4 alkalommal, kifejezetten nyugdíjasok részére 3 alkalommal tartottunk ilyen témájú előadást. A 2023. április 27-31. között a Tolna Vármegyei SZC Hunyadi Mátyás Vendéglátó és Turisztikai Technikum és Szakképző Iskolában szervezett internetbiztonsággal kapcsolatos témahéten részt vett a bűnmegelőzési előadó. A kitelepülések alkalmával is igyekeztünk hasznos információkat adni kiberbiztonság témakörében, szórólapok segítségével.

8.1.8.Állatvédelmi tevékenység bemutatása.

2023. szeptember és október hónapban – kiemelten október 4, az állatok világnapja időszakában - a bűnmegelőzési előadó foglalkozásai, kitelepülései alkalmával fokozott figyelmet fordított az állatvédelemmel kapcsolatos prevenciós tevékenységre. 2023. október 2-án a PTE IGY Gyakorló Általános iskola 7. osztályos tanulói látogatták el a Tolna VMRFK Tartsay utcai objektumába, ahol megtekinthették a szolgálati kutyákat. 2023. október 10-én az Őcsényi Általános iskolában tartott szemléletformáló előadást munkatársunk.

8.2. Az iskolaőri tevékenység bemutatása.

2023. szeptemberében 7 iskolaőr kezdte meg a tanévet, 4 általános,- és 3 középiskolában. Az AM DASZK, Csapó Dániel Mezőgazdasági Szakgimnázium, Szakközépiskola és

Kollégiumban, a Szekszárdi SZC Ady Endre Szakképző iskolában, a Szekszárdi EGYMI-ben, a TMSZC Hunyadi Mátyás Vendéglátó és Turisztikai Technikum és Szakképző iskolában, a decsi Bíborvég Általános Iskolában, a tolnai Wosinszky Mór Általános iskola és Alapfokú Művészeti iskolában, és a Wosinszky Mór Általános iskola Széchenyi István tagintézményében. Az iskolaőrök megfelelően ellátták a feladatukat, teljesítették a kötelező képzéseket, áttanulmányozták a nekik küldött tájékoztatókat, oktató anyagokat. Az elmúlt évek gyakorlatához hasonlóan 2023. év nyarán is bűnmegelőzési feladatokat láttak el a turisztikai szezonban.

8.3. Bűnmegelőzési témájú sikeres pályázatok, együttműködések bemutatása.

A bűnmegelőzési témájú pályázatok elkészítése, végrehajtása, koordinálása a vármegyei rendőr-főkapitányság feladatai közé tartozik, melyekben a Szekszárdi Rendőrkapitányság közreműködőként vehetne részt. Az elmúlt évben erre nem került sor, de ettől függetlenül a társszervekkel, oktatási intézményekkel, civil szervezetekkel történő együttműködés gördülékenyen, folyamatosan zajlik.

8.4. Bűnmegelőzési tartalmak közösségi médiában történő megjelenése.

A lakosság naprakész tájékoztatása érdekében a közleményeket a Tolna VMRFK állományába tartozó sajtószóvivők közreműködésével juttattuk el az írott és elektronikus sajtóhoz. Az eredményeinkről, rendkívüli eseményekről rendszeresen tájékoztattuk a sajtószóvivőket. A kapitányságvezető, vagy az általa kijelölt személy eseti jelleggel tájékoztatást adott a médiának. A korábbi évekkel megegyező módon, 2023-ban is többször jelentek meg a leginkább látogatott közösségi oldalon a kapitányság munkatársai által végzett, sikeres felderítésekről, nyomozásokról hírek, továbbá az eltűnt személyekről szóló felhívásokat is itt tettük közzé. Néhány esetben állatmentéssel kapcsolatos hírek közzététele is megtörtént. A közlekedésrendészeti, baleset-megelőzési tevékenység során a sajtóban való megjelenés, figyelem felhívó cikkek által használtuk ki a nagy nyilvánosságban rejlő lehetőségeket. Az áldozattá válás megelőzése érdekében a lakosság szélesebb körét érintő bűncselekmények elkövetési magatartásainak nyilvánosságra hozatalára intézkedtünk, a nyomozás érdekeit szem előtt tartva.

8.5.A baleset-megelőzési tevékenység, a városi baleset-megelőzési bizottság tevékenységének és programjainak bemutatása.

Részt vettünk a megyei baleset-megelőzési bizottság tevékenységében, az ott kapott feladatokat végrehajtottuk. Saját kezdeményezésű, főként az egy helyszínen rövid ideig tartó, és váltakozó helyszínű közlekedésrendészeti ellenőrzések végrehajtásával prevenciós tevékenységet is végrehajtottunk. Elmondható, hogy a saját kezdeményezésű közlekedésrendészeti akciók komplexitása magában foglalta a baleset-megelőzési tevékenységet is.
Több esetben, közlekedésrendészeti ellenőrzések alkalmával az évszaknak, az időjárási, látási és útviszonyoknak megfelelően felvilágosító és prevenciós tevékenységet folytattunk, melyek keretében szórólapokat, ismeretterjesztő kiadványokat, láthatóságot biztosító eszközöket és felszereléseket osztottunk ki. A kerékpározással kapcsolatban iskolákban balesetmegelőzési előadásokat tartottunk. A Szekszárd Megyei Jogú Város Közgyűlésének Közlekedési Tanácsának ülésein részt vett kapitányságunk közlekedésrendészeti osztályának vezetője.

8.6. "Az iskola rendőre" program, valamint annak keretében végrehajtott „SuliMoped" program értékelése az aktuális, valamint az előző tanévre vonatkozóan.

A 2023/2024-as tanévben folytatódott az „ISKOLA RENDŐRE" program. A részt vevő iskolák száma változatlan, 23 iskola (20 általános és 3 középiskola). Az iskolarendőri teendőket továbbra is a kapitányság körzeti megbízottjai látták el, körzetüknek megfelelően. Több személyi változás is történt az iskolarendőrök körében, ők részletes tájékoztatást kaptak a végrehajtandó feladatokról. Az iskolarendőrök számára kiosztásra kerültek az iskola rendőr naplók, és a plakátok. A tanév elindulásától kezdve folyamatosan tartják a kapcsolatot az iskoláikkal. A SuliMoped program nem tartozik kapitányságunk feladatai közé.

9. Együttműködés

*9.1. **A helyi és vármegyei önkormányzatokkal** folytatott együttműködés*

2023. évben a Járási Közbiztonsági Egyeztető Fórumokat Tolnán és Szekszárdon megtartottuk. A rendőrségi beszámolók megküldésre kerültek az önkormányzatok számára, a beszámolót tárgyaló testületi ülésen részt vettünk. A körzeti megbízottak személyének változása kapcsán egyeztettünk Harc, Kölesd, Kistormás, és Medina településeken az önkormányzatokkal. Faddon és Bátaszéken több alkalommal egyeztettünk a jelzett helyi problémák miatt, melyek megoldására intézkedés megtörtént.
Szekszárd város közbiztonsági helyzetét negyedévente értékeltük a városi vezetőivel, kiemelt figyelemmel kezeltük azokat a frekventált helyeket, ahonnan nagyobb számban jeleztek problémát önkormányzati képviselők irányába.

9.2. A területi és a helyi védelmi bizottságokkal folytatott együttműködés.

A korábbi évekhez hasonlóan 2023. évben is képviselte magát a Szekszárdi Rendőrkapitányság a helyi védelmi bizottság két ülésén. Kapitányságunk téli időszakra történő felkészüléssel kapcsolatban készített beszámolója is elfogadásra került.

*9.3. A területileg illetékes **bírósággal és ügyészséggel** folytatott együttműködés.*

Az eredményes munkakapcsolat jegyében a Szekszárdi Rendőrkapitányság, valamint a Szekszárdi Járási Ügyészség között 2023. évben legalább negyedévente – a szakmai együttműködés elősegítését célzó – megbeszélések kerültek megtartásra. A szakmai egyeztetéseken az ügyészségi és nyomozó hatósági vezetőik a bűnügyi ügyfeldolgozás, a büntetőeljárásban foganatosított nyomozati cselekmények és a kényszerintézkedések jogszerűségét, szakszerűségét, egyúttal a jogszabályi változások gyakorlati végrehajtását érintő hatásait vizsgálták. 2023. évben 4 alkalommal került sor ilyen típusú egyeztetésre.
A megtartott értekezleteken túl a kapitányság vezetői állománya napi, heti szinten folytat egyeztetést az ügyészség munkatársaival egyedi, konkrét ügyekben és témákban, továbbá kiemelendő, hogy a hatékony ügymenet érdekében az ügyfeldolgozó állomány is közvetlen kapcsolatban áll az ügyészekkel.
Az együttműködés keretében kapitányságunk Igazgatásrendészeti Osztálya a 2023-as évben is részt vett a Szekszárdi Törvényszék szervezésében negyedévente megtartásra kerülő szakami értekezleteken.

*9.4. Az **oktatási intézményekkel, egyházakkal, civil szervezetekkel** folytatott együttműködés.*

A tavalyi évben megtartásra kerültek a Járási Közbiztonsági Egyeztető Fórumok valamint a Konzultációs Fórumok, és több alkalommal egyeztettünk a roma szervezetek vezetőivel. Kapitányságunk munkatársa részt vett a Tolna VMRFK Bűnügyi Osztály Bűnmegelőzési Alosztálya által szervezett Police Roma Cafe rendezvényen, és Bogyiszlón, a Roma Ki-Mit-Tud-on. A Szekszárdi EGYMI iskolánál 2023. szeptemberét követően felmerülő sorozatos problémák indokolttá tették, hogy a kapitányság valamint a TVMRFK Bűnügyi Osztály Bűnmegelőzési Alosztálya egyeztetést kezdeményezzen az iskolában tanuló hátrányos helyzetű, nehezen kezelhető gyermekek kriminalizálódásának megelőzése érdekében. Az egyeztetés során a helyi roma önkormányzat, gyámhivatal, humánigazgatási szolgálat, családsegítő központ, a Tolna Vármegyei Balassa János Kórház Pszichiátriai osztályának vezetője, valamint a Tegyesz képviselői is részt vettek.
A Szekszárdi Rendőrkapitányság már évek óta együttműködik a Szőlő-Szem Civil Bűnmegelőzési egyesülettel, melynél 2023-ban az elnök személyében változás történt.
Az illegális hulladéklerakás felszámolásának érdekében továbbra is szoros az együttműködés „Hulladék-kommandóval".

*9.5. A **polgárőr egyesületekkel** történő együttműködés értékelése, a megkötött együttműködési megállapodások száma, a közösen ellátott szolgálatra vonatkozó adatok.*

2023. évben az illetékességi területünkön működő 12 polgárőr egyesülettel folyamatosan tartottuk a kapcsolatot. Fontosnak tartottuk a közvetlen kapcsolattartást a polgárőr egyesületek vezetőivel, mely által a szolgálatellátások összehangolhatók, és az információk hatékonyan eljuttathatók voltak. Az együttműködés tekintetében kiemelendő volt a polgárőr egyesületek részvétele iskolakezdéskor a gyalogos-átkelőhelyek biztosításában, és közreműködésük a Szekszárdon megrendezett Korinthosz Futóverseny, és a Gemenc Nagydíj kerékpárverseny biztosításában.
A polgárőr egyesületekkel történő közös feladatellátást 2023-ban összesen 185 esetben, 744 fővel és 3935,5 munkaórában valósítottuk meg. Ezek az adatok 2022-ben az alábbiak szerint alakultak. Közös szolgálatellátás 272 esetben, 883 fővel és 3734,5 órában valósult meg.
Megállapítható, hogy 2023. évben kevesebb esetben és polgárőrrel teljesítettünk közös szolgálatot, azonban azok ideje hosszabb volt. A polgárőr egyesületekkel történő együttműködésre kiemelt figyelmet fordítottunk.

*9.6. Az egyes **rendészeti feladatokat ellátó szervekkel, személyekkel** történő együttműködés.*

A közrend és közbiztonság fenntartása érdekében egyéb rendészeti feladatokat ellátó személyekkel is törekedtünk a közös szolgálatellátásra. Mindig szívesen fogadták felkérésünket, és megfelelő létszámmal segítették munkánkat, különösen az állami ünnepekkel kapcsolatos rendezvények biztosításában. A Tolnai Rendőrőrs tekintetében kiemelkedő a halászati őrökkel, természetvédelmi őrrel, mezőőrökkel való kapcsolat, nekik számos bűncselekmény, és szabálysértés elkövetőjének tettenérésében és visszatartásában volt szerepük. Továbbá együttműködési megállapodást kötöttünk az őrs illetékességi területén működő horgász egyesületekkel, haltelepítések esetén fokozottan ellenőriztük az adott vízterületet.
Az együttműködés példaértékű volt akkor is, amikor 2023. márciusában Tolna-Mözsről eltűnt egy kisfiú. Az ő felkutatásában kapitányságunk állománya mellett részt vettek a polgárőr egyesületek, a katasztrófavédelem, a TEK, a vármegyei rendőr-főkapitányság munkatársai is, és együttes erőfeszítéseinknek köszönhetően a kisfiú épségben előkerült.

Az egyes rendészeti feladatokat ellátó személyek munkája nagymértékben hozzájárul a rendőrség eredményes működéséhez. 2023. évben a következő közös szolgálat ellátásokra került sor. Halászati őrrel 4 esetben, 4 fővel, 16 órában. Mezőőrrel 2 esetben, 2 fővel, 8 órában. Közterület-felügyelővel 142 esetben, 142 fővel, 226 órában. Természetvédelmi őrrel 1 esetben, 1 fővel, 5 órában. Önkormányzati természetvédelmi őrrel 1 esetben, 3 fővel, 26 órában, hivatásos vadásszal 3 esetben, 10 fővel, 47 órában került sor a közös szolgálatra.

2022. évben halászati őrrel 17 esetben, 21 fővel, 131 órában, mezőőrrel 1 esetben, 1 fővel, 1 órában, közterület-felügyelővel 134 esetben, 161 fővel, 200 órában, természetvédelmi őrrel 1 esetben, 4 fővel, 28 órában történt közös szolgálatellátás. Önkormányzati természetvédelmi őrrel, és hivatásos vadásszal 2022. évben nem került sor a közös szolgálatra.

9.7. A 9.1.-9.6. pont alatt megjelölt szervezetekkel a bűnmegelőzés és/vagy a közbiztonság javítására ***kiírt európai uniós projektekkel kapcsolatban*** *konzorciumi partnerként vagy projektvégrehajtóként történő közreműködésre vonatkozó információk.*

A Szekszárdi Rendőrkapitányság ilyen irányú tevékenységet nem végzett.

III. Összegzés, kitűzött feladatok a következő időszakra

A rendőrkapitányság illetékességi területén ugyan minimálisan emelkedett a regisztrált bűncselekmények száma, **Decs** településen csökkent. A lakosság szubjektív közbiztonság érzetét leginkább befolyásoló 14 bűncselekmény száma szintén csökkent. A közterületeken biztosítottuk a rendőri jelenlétet, de komoly erőt fektettünk a közúti közlekedésben résztvevők ellenőrzésére, a jogsértők kiszűrésére.
Az online térben elkövetett bűncselekmények száma vélhetően emelkedni fog, ezek kezelésére a rendőrség felkészült.

A jövőbeni tervek, a következő időszakra vonatkozó főbb célkitűzések az alábbiak:

- A rendőrség külső és belső megítélésének javítása, ezen belül az állomány megtartása és toborzás.
- Magyarország határőrizete és a belső kompenzációnak a megerősítése, határőrizeti tevékenység fenntartása.
- Hatékonyság növelése bűnügyi és szakmai tekintetben.
- Büntetőeljárások hatékonyságának fenntartása és növelése.
- Együttműködési lehetőségek széles körű kihasználása.
- Társadalmi és gazdasági kihívásoknak való megfelelés

Szekszárd, időbélyegző szerint

Dr. Marcsek Sándor r. ezredes
rendőrségi főtanácsos
kapitányságvezető

A határozati javaslat elfogadásához
***egyszerű** többség szükséges,*
*az előterjesztés **nyilvános ülésen tárgyalható**!*

Az előterjesztés száma: **17/2024.**

Decs Nagyközség Önkormányzata Képviselő-testületének 2024. március 13. napján
15 órakor megtartandó ülésére

tájékoztató a Szekszárdi Katasztrófavédelmi Kirendeltség Szekszárdi Hivatásos Tűzoltóság-parancsnokságának 2023. évi tevékenységéről

Előterjesztő: Kiefaber Gábor tű. alezredes, kirendeltség-vezető

Készítette: Király Zsolt tű. őrnagy, tűzoltóparancsnok

Törvényességi ellenőrzést végezte: --------

Tárgyalja: -------

Tisztelt Képviselő-testület!

A tűz elleni védekezésről, a műszaki mentésről és a tűzoltóságról szóló 1996. évi XXXI. törvény 30. § (5) bekezdése szerint ***„A tűzoltó parancsnok vagy kijelölt helyettese évente beszámol a hivatásos tűzoltóság működési területén működő települési önkormányzat képviselő-testületének a település tűzvédelmi helyzetéről, a tűzvédelem érdekében tett intézkedésekről és az azzal kapcsolatos feladatokról."***

Fentiek figyelembevételével kérem a tisztelt képviselő-testületet, hogy a katasztrófavédelmi kirendeltség beszámolóját tárgyalja meg, és amennyiben egyetért az abban foglaltakkal, fogadja el.

Határozati javaslat

a Szekszárdi Katasztrófavédelmi Kirendeltség Szekszárdi Hivatásos Tűzoltóság-parancsnokságának 2023. évi tevékenységéről szóló tájékoztató elfogadására

Decs Nagyközség Önkormányzatának Képviselő-testülete *a tűz elleni védekezésről, a műszaki mentésről és a tűzoltóságról szóló 1996. évi XXXI. törvény 30. § (5) bekezdésében* foglaltakra figyelemmel Szekszárdi Katasztrófavédelmi Kirendeltség Szekszárdi Hivatásos Tűzoltóság-parancsnokságának 2023 évben végzett munkájáról, tevékenységéről szóló tájékoztatót elfogadja.

Határidő: 2024. március 31.
Felelős: Takácsné Gehring Mária jegyző
(a határozat megküldéséért)

Határozatról értesül: Szekszárdi Katasztrófavédelmi Kirendeltség
irattár

Kiadmányozta: 2024.02.21. 15:03
Dr.Balázs Gábor tű. ddtbk (SIK)

36700/305-4/2024.ált.

TOLNA VÁRMEGYEI KATASZTRÓFAVÉDELMI IGAZGATÓSÁG
SZEKSZÁRDI KATASZTRÓFAVÉDELMI KIRENDELTSÉG
SZEKSZÁRDI HIVATÁSOS TŰZOLTÓ-PARANCSNOKSÁG

TÁJÉKOZTATÓ

a Szekszárdi Hivatásos Tűzoltó-parancsnokság működési területének tűzvédelmi helyzetéről

Felterjesztem!

Elektronikus pecséten szereplő napon

Kiefaber Gábor tű. alezredes
kirendeltségvezető

Tartalom

Bevezetés 3
Személyi és technikai feltételek 3
Gyakorlatok 5
Kapcsolat a civil lakossággal 6
Jelentősebb káresetek: 6
Összegzés 8

Bevezetés

A tűz elleni védekezésről, a műszaki mentésről és a tűzoltóságról szóló *1996. évi XXXI. törvény 30. § (5)* bekezdése alapján a tűzoltó parancsnok évente beszámol a hivatásos tűzoltóság működési területén működő települési önkormányzat képviselő-testületének a település tűzvédelmi helyzetéről, a tűzvédelem érdekében tett intézkedésekről és az azzal kapcsolatos feladatokról. Ennek alapján a **Szekszárdi Hivatásos Tűzoltó-parancsnokság** *(a továbbiakban: Szekszárdi HTP)* 2023. január 1. és 2023. december 31. között végzett tevékenységéről szóló beszámolóját megküldöm az önkormányzat képviselő testületének.

A Szekszárdi HTP működési területe

A Szekszárdi HTP működési területe 67 települést ölel fel, melyből 60 település Tolna-, 7 település Baranya vármegyében található. Kiemelten kezelendő terület az M6-os autópálya Tolna vármegyei 43 kilométer hosszú szakasza.

Személyi és technikai feltételek

A tűzoltási és műszaki mentési szaktevékenység zavartalan ellátását a Szekszárdi HTP 79 főt számláló állománya biztosította. A beavatkozó állomány szakmai ismereteinek folyamatos fejlesztésére egész évben kiemelt figyelmet fordítottunk. A gyakorlati és az elméleti foglalkozások mellett továbbképzéseken is részt vettek a tűzoltóink:

- AMAROK vizsga
- tűzoltó - technika kezelő tanfolyam

A Szekszárdi HTP kezelésében álló szerek megfelelő számban állnak rendelkezésre.

Elvégzett katasztrófavédelmi feladatok

A beszámolási időszakban a Szekszárdi HTP illetékességi területén 743 tényleges beavatkozást igénylő esemény volt, ebből tűzesethez 255, műszaki mentéshez 488 esetben vonultak tűzoltóink. A téves jelzések száma 241, két esetben történt utólagos bejelentés, illetve egy szándékosan megtévesztő jelzés is érkezett.

A vonulások eloszlását az alábbi diagram szemlélteti:

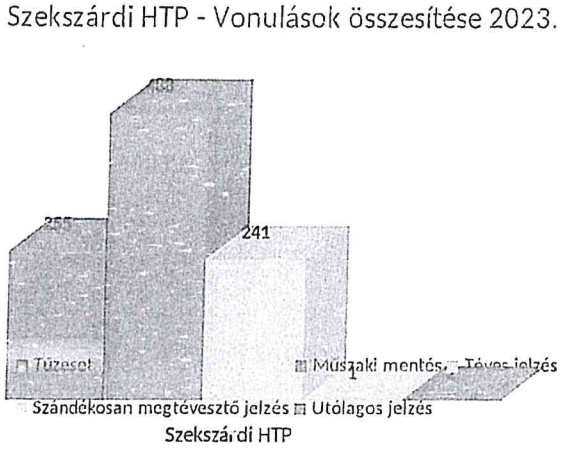

1. ábra Szekszárdi HTP vonulásainak száma 2023. évben

Az összes vonulások 66 %-ában műszaki mentéshez vonultak egységeink, míg tűzesethez a riasztások 34 %-ában.

A beszámolási időszakban a Szekszárdi HTP működési területén egy hivatásos katasztrófavédelmi őrs *(KVŐ)*, kettő önkormányzati tűzoltóság *(ÖTP)*, és tizenöt önkéntes tűzoltó egyesület *(ÖTE)* működött.

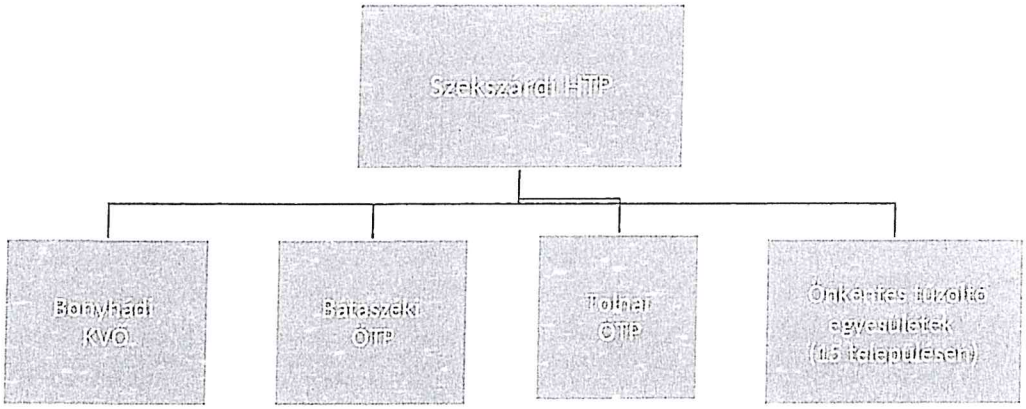

2. ábra Szekszárdi HTP szervezeti felépítése

A Szekszárdi HTP működési területéhez tartozó önkormányzati és önkéntes szervezetekkel együttműködve tudjuk a leghatékonyabban ellátni a mindennapi feladatokat. A káresetek

felszámolásában ezek a szervezetek a hivatásos egységekkel együtt vesznek részt. Eszközparkjukat többségben pályázatokon elnyerve bővítik.

Az ÖTP-k elsődleges műveleti körzetükben segítik a HTP munkáját. Az önkéntes tűzoltó egyesületekkel jó a szakmai együttműködés, káreseteknél hatékony az összmunka.

Az önkormányzati tűzoltóságok riasztásai a 2023. évben (összesítő táblázat):

	Tűz	Műszaki mentés	Téves jelzés	Beavatkozást igénylő esemény	Vonulást nem igénylő / Kiérkezés	Utólagos jelzés	Szándékosan megtévesztő jelzés	Összesen
Bátaszéki ÖTP	28	82	27	80	3	0	0	110
Tolnai ÖTP	53	134	47	123	16	0	1	187
Összesen	81	216	74	203	19	0	1	**297**

Az önkéntes tűzoltó egyesületekhez érkező, beavatkozást igénylő jelzések számát mutatja a következő táblázat:

Bátaszék ÖTE	46
Bonyhád ÖTE	71
Gyönk ÖTE	16
Kéty ÖTE	4
Mecseknádasd ÖTE	11
Nagymányok ÖTE	16
Ófalu ÖTE	0
Szászvár ÖTE	12
Tevel ÖTE	10
Zomba ÖTE	9
Összesen	**195**

Gyakorlatok

A készenléti jellegű szolgálatot ellátó állományunk 2023-ban is rendszeresen részt vett különböző helyismereti foglalkozásokon, illetve szituációs gyakorlatokon. A fiktív események alkalmával a Szekszárdi HTP állománya számot adott tudásáról, továbbá meglévő tapasztalatait bővítette. Ezek az ismeretek a beavatkozás felszámolásának hatékonyságát növelik.

Kapcsolat a civil lakossággal

A Szekszárdi HTP minden évben nagy hangsúlyt fektet a civil lakosság tájékoztatására. 2023-ban is rendszeresen képviselte a szervezetet olyan tájékoztató fórumokon, megbeszéléseken, amelyek felhívják a lakosság figyelmét a lakástüzek, szén-monoxid mérgezések megelőzésére irányuló tevékenységekre.

Szívesen fogadtuk az óvodai, iskolai csoportokat. Látogatásaik során megismerkedhettek a tűzoltó autó felszereléseivel, a tűzoltók feladataival.

Jelentősebb káresetek:

1. Megállás nélkül dolgoztak Tolna vármegye hivatásos, önkormányzati és önkéntes tűzoltói, továbbá az önkéntes mentőcsoportok tagjai a viharos szél okozta káresetek felszámolásán. Február 4-én és 5-én összesen 379 eseménynél avatkoztak be az említett egységek a lakosság védelme érdekében. Az erős széllökések következtében az áramszolgáltatásban is zavarok keletkeztek. Lakóházakra, melléképületekre, kerítésekre, gépjárművekre, távközlési- és vasúti felsővezetékre dőltek fák, szakadtak le nagyobb faágak. Komplett tetőszerkezeteket bontott meg a viharos szél, kéményeket rongált meg, illetve a számtalan esetben forgalmi akadályt képeztek a kidőlt fák az utakon, utcákon, valamint veszélyeztették a lakókörnyezetet, továbbá a gyalogos- és gépjárműforgalmat.

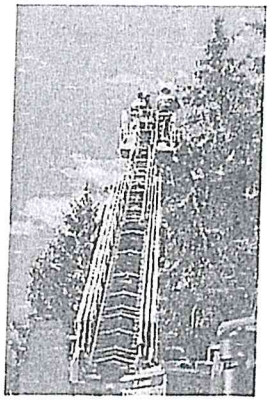

2. Teljes terjedelmében égett egy 50 méter hosszú istálló és a hozzáépített háromszintes lakóépület 150 négyzetméternyi tetőszerkezete április 22-én éjszaka a Tolna vármegyei Hőgyész Szálláspusztán. A tűzesethez a bonyhádi, dombóvári, kaposvári, paksi, sárbogárdi és szekszárdi hivatásos, továbbá a tamási önkormányzati tűzoltókat riasztották, akik a lángokat egy létra- és öt vízsugár segítségével oltották el. A beavatkozó tűzoltók munkáját egy erőgép is támogatta az istálló lemezfelületének bontásával.

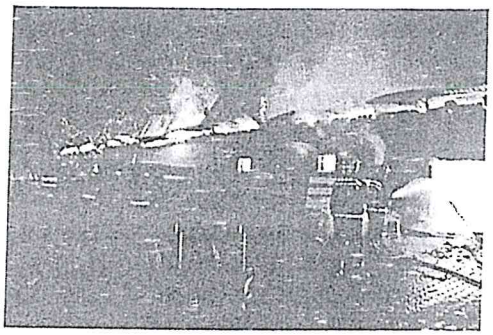

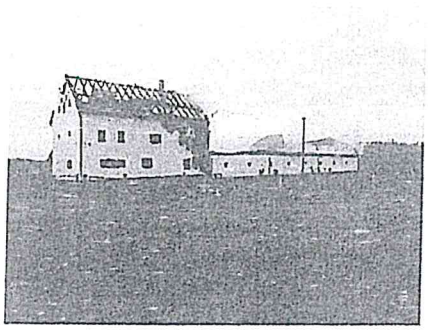

3. Három személyautó karambolozott május 30-án délután, a 65-ös számú főút 21. kilométerénél. A baleset következtében az egyik jármű az árokba hajtott, a sofőrje beszorult. A műszaki mentéshez a bonyhádi és szekszárdi hivatásos, továbbá a teveli önkéntes tűzoltókat riasztották, akik feszítővágó segítségével szabadították ki az árokba hajtott gépkocsi vezetőjét, majd azt követően átadták a mentőszolgálatnak. A sofőrt mentőhelikopter szállította kórházba. A beavatkozás idejére az érintett utat teljes szélességében lezárták.

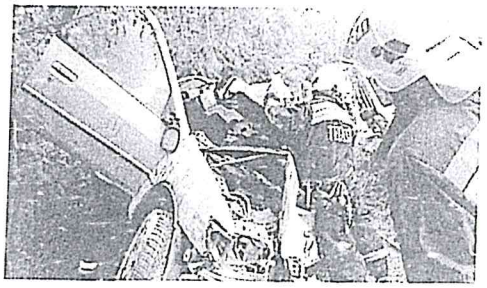

4. Tűz keletkezett egy lakóház szobájában október 17-én éjszaka Szekszárdon, a Remete utcában. A lángok az ingatlan konyháját is elérték. A tűzesethez a szekszárdi és a bonyhádi hivatásos tűzoltókat riasztották, akik három vízsugár és kéziszerszámok segítségével fékezték meg a lángokat. A beavatkozás során két gázpalackot is kihoztak az épületből, amelyet egy füsteltávolító ventilátor segítségével szellőztettek át. A tűzeset során az utca felőli szoba, valamint a konyha teljesen kiégett. Az ingatlan két lakója rokonokhoz költözött.

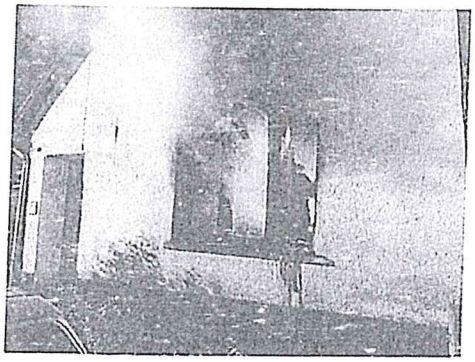

Összegzés

A Szekszárdi Hivatásos Tűzoltó-parancsnokság állománya a rendelkező jogszabályok és belső szabályzatok betartásával, magas színvonalon végzi a tűzoltási – és műszaki mentési

feladatokat. A rendvédelmi szervekkel, a közigazgatási hatóságokkal, az önkormányzati és az önkéntes tűzoltó szervezetekkel hatékony és eredményes együttműködést folytatunk, mely pozitív hatással van a mindennapi tevékenységünkre. Munkájukat ezúton is tisztelettel megköszönöm!

Király Zsolt tű. őrnagy
tűzoltóparancsnok

Készült: 1 elektronikusan hitelesített példányban
Terjedelem: 8 oldal
Kapja: Címzettek elektronikusan hitelesített példányban

ZÁRADÉK

A dokumentum elektronikus aláírással hitelesített

36700/305-4/2024.ált.

A határozati javaslat elfogadásához
***egyszerű** többség szükséges,*
*az előterjesztés **nyilvános ülésen tárgyalható**!*

Az előterjesztés száma: **23/2024.**

Decs Nagyközség Önkormányzata Képviselő-testületének 2024. március 13. napján
15 órakor megtartandó ülésére

a Decs Tesz-Vesz Óvoda és Mini Bölcsőde 2024/2025. nevelési év beíratási felhívásának jóváhagyása

Előterjesztő: Takácsné Gehring Mária jegyző

Készítette: Borbandi Gyöngyvér óvodaigazgató

Törvényességi ellenőrzést végezte: Takácsné Gehring Mária jegyző

Tárgyalja:

Tisztelt Képviselő-testület!

A Decs Tesz-Vesz Óvoda és Mini Bölcsőde 2024/2025-ös óvodai, bölcsődei nevelési év előkészítése az Oktatási Hivatal nyilvántartása, a helyi népesség-nyilvántartás, a Védőnői Szolgálat nyilvántartása, valamint az óvodai gyermeknyilvántartás adatain alapul. Az óvodai beiratkozási felhívás jóváhagyása a fenntartó feladata.

A nemzeti köznevelésről szóló 2011. évi CXC. törvény (a továbbiakban: Nkt.) 83. § (2) bekezdés b) pontja alapján a fenntartó dönt az óvodába történő jelentkezés módjáról, az óvodai általános felvételi időpontról.

A nevelési-oktatási intézmények működéséről és köznevelési intézmények névhasználatáról szóló 20/2012.(VIII.31.) EMMI rendelet (a továbbiakban: EMMI r) 20. § (1) bekezdése alapján a fenntartó az óvodai beiratkozás idejéről, az erről való döntés és a jogorvoslat benyújtásának határidejéről közleményt vagy hirdetményt tesz közzé a helyben szokásos módon, a beiratkozás első határnapját megelőzően legalább harminc nappal.

Óvoda

Az Nkt . 8. § (2) bekezdés első mondata szerint ***„A gyermek abban az évben, amelynek augusztus 31. napjáig a harmadik életévét betölti, a nevelési év kezdő napjától legalább napi négy órában óvodai foglalkozáson vesz részt."***

2024. március 4-én az óvodában aktív létszám **88 fő**		
ebből tanköteles korú 33 fő		
iskolába mehet 25 fő	óvodába marad 5 fő	kérdéses, vizsgálati eredményre vár 3 fő
2024. augusztus 31-én várható óvodai létszám **60 - 63 fő**		

Összevetve a Népesség nyilvántartó adatait az Oktatási Hivataltól kapott listával és a védőnőknél nyilvántartott gyermekek névsorával, a következő adatokat kapjuk:

A Népesség nyilvántartó adatai alapján jelenleg decsi lakcímmel 30 óvodaköteles gyermek rendelkezik, az Oktatási Hivatal 18 gyermeket tart nyilván.
A jelentős különbség abból adódik, hogy az Oktatási Hivatal listáján már nem szerepelnek azok a gyermekek, akik valamilyen köznevelési intézménnyel jogviszonyban állnak, vagy felmentést kaptak az óvodakötelezettség teljesítése alól például külföldön tartózkodás miatt, tehát az Oktatási Hivatal listája alapján pontosabban megbecsülhető a várható beiratkozók száma.
A védőnővel folytatott megbeszélés alapján a 2024/2025-ös nevelési évre várhatóan 15 óvodaköteles gyermeket fognak beíratni.

Az adatokból úgy gondolom, körülbelül 15 óvodaköteles gyermek beérkezésére számíthatunk

Az Nkt. 8. § (1) bekezdés második mondata szerint ***„Az óvoda felveheti azt a gyermeket is, aki a harmadik életévét a felvételétől számított fél éven belül betölti, feltéve, hogy minden, a településen, fővárosi kerületben, vagy ha a felvételi körzet több településen található, az érintett településeken lakóhellyel, ennek hiányában tartózkodási hellyel rendelkező hároméves és annál idősebb gyermek óvodai felvételi kérelme teljesíthető."***

2, 5 évesen felvehető úgy, hogy az október 1-i statisztikában szerepeltethető a népesség-nyilvántartó adatai alapján: 27 fő
Valóban Decsen él: 20-24 fő

Az előzetes érdeklődések alapján vélhetőleg 10-12 fő 2,5 éves gyermek beíratására számítunk

Az óvoda működési területén kívüli, vidékről érkező gyermeket nem fogad.

2024/2025-ös nevelési évben várhatóan 85-88 gyermek óvodai nevelését kell megoldanunk az intézményben.

Az Nkt. 4. számú mellékletében meghatározottak alapján az óvodai csoportok minimális létszáma 13 fő, maximális létszáma 25 fő, átlag létszáma 20 fő lehet, ami **továbbra is 4 óvodai csoport működését indokolja. Gyermeklétszámunk az új nevelési évben is meg fogja haladni a törvényben meghatározott átlag létszámot.**

Bölcsőde

A gyermekek védelméről és a gyámügyi igazgatásról szóló 1997. évi XXXI. törvény az alábbiakról rendelkezik:

„41. § (1) A gyermekek napközbeni ellátásaként a családban élő gyermekek életkorának megfelelő nappali felügyeletét, gondozását, nevelését, foglalkoztatását és étkeztetését kell megszervezni azon gyermekek számára, akiknek szülei, nevelői, gondozói munkavégzésük - ideértve a gyermekgondozási díj folyósítása melletti munkavégzést is -, munkaerő-piaci részvételt elősegítő programban, képzésben való részvételük, betegségük vagy egyéb ok miatt napközbeni ellátásukról nem tudnak gondoskodni. A napközbeni ellátás keretében biztosított szolgáltatások időtartama lehetőleg a szülő munkarendjéhez igazodik.

42.§ (1) A bölcsőde a családban nevelkedő 3 éven aluli gyermekek napközbeni ellátását, szakszerű gondozását és nevelését biztosító intézmény. Ha a gyermek a 3. évét betöltötte, de testi vagy szellemi fejlettségi szintje alapján még nem érett az óvodai nevelésre, a 4. évének betöltését követő augusztus 31-ig nevelhető és gondozható a bölcsődében.

42./A. § A bölcsődei felvétel során előnyben kell részesíteni azt a rendszeres gyermekvédelmi kedvezményre jogosult gyermeket, akinek szülője vagy más törvényes képviselője igazolja, hogy munkaviszonyban vagy munkavégzésre irányuló egyéb jogviszonyban áll."

Mini bölcsődénkbe jelenleg a maximálisan felvehető 7 gyermek felett plusz 1 gyermek gondozását látja el.

bölcsődébe jár jelenleg 8 fő	
óvodába menő, óvodaköteles korú 2 fő	óvodába mehet 2,5 évesen 6 fő

Tehát a 2024/2025-ös nevelési évben 7 szabad férőhely lesz bölcsődénkben.

Népességnyilvántartó adatai alapján bölcsődés korú a településen: 70 fő

Pontos számadattal mindkét ellátás esetében a beíratás időszaka után lehet számolni.

Személyi feltételeink (2024. március 1)

Jelenleg 4 óvodai csoporttal működünk és egy mini bölcsődével.

	jelenlegi létszám	törvény által meghatározott létszám
óvónő	7 fő	8 fő
dajka	4 fő	4 fő
intézményvezető	1 fő	1 fő
pedagógiai asszisztens	2 fő	1 fő
kisgyermeknevelő	1 fő	1 fő
bölcsődei dajka	1 fő	1 fő
összesen	16fő	16 fő

Jelenleg egy üres pedagógus álláshelyünk van, tartósan távollévő óvónőnk helyét jelenleg pedagógiai asszisztenssel töltjük be. A nyár folyamán 1 határozott idejű óvodapedagógus állást kell meghirdessünk.

Mind az óvodai, mind a mini bölcsődei beíratás 2024. április 25. és 26. napján reggel 8 és 16 óra között szeretnénk megtartani, az óvoda épületében (Decs, Ady E. u. 12-16.).

A 2024/2025-ös nevelési évre szóló beíratási felhívást a települési önkormányzat jegyzője teszi közzé a fenntartó előzetes jóváhagyásával (a közzétételre javasolt beíratási felhívás az előterjesztés mellékletét képezi).

Kérem a tisztelt Képviselő-testületet az előterjesztés megtárgyalására és az alábbi határozati javaslat elfogadására:

Határozati javaslat:

a Decs Tesz-Vesz Óvoda és Mini Bölcsőde 2024/2025-ös nevelési év beíratási felhívásának jóváhagyására

Decs Nagyközség Önkormányzatának Képviselő-testülete *a nemzeti köznevelésről szóló 2011. évi CXC. törvény (továbbiakban: Nkt.) 83. § (2) bekezdés b) pontjában* kapott hatáskörében eljárva a Decs Tesz-Vesz Óvoda és Mini Bölcsőde 2024/2025-ös nevelési évének beíratási felhívásait a határozat melléklete szerinti tartalommal jóváhagyja.

Határidő:
Felelős

Határozatról értesül:

F E L H Í V Á S

a Decs Tesz-Vesz Óvoda és Mini Bölcsődébe történő beíratásra

Decs Nagyközség Önkormányzata Képviselő-testületének, mint a Decs Tesz-Vesz Óvoda és Mini Bölcsőde fenntartójának a ...../2024.(III. 13.) önkormányzati határozata alapján értesítjük a kedves Szülőket, hogy a 2024/2025. nevelési évre a **Decs Tesz-Vesz Óvoda és Mini Bölcsőde** (a továbbiakban: óvoda) köznevelési intézménybe **az óvodai és bölcsődei** beíratás időpontja

2024. április 25-én (csütörtök) 8-16 óráig

2023. április 26-án (péntek) 8-16 óráig.

A beíratás helye: Decs, Ady E. u. 12-16. (óvoda épülete)

Decs Tesz-Vesz Óvoda és Mini Bölcsőde jogosult az integráltan nevelhető sajátos nevelési igényű gyermekek ellátására.

Az óvodai beíratáshoz szükséges:

- az egyik szülő személyi igazolványa és az ahhoz tartozó lakcímkártya;
- a gyermek nevére kiállított személyi azonosító (a gyermek születési anyakönyvi kivonata vagy személyi azonosítót igazoló hatósági igazolvány vagy útlevél) és lakcímet igazoló hatósági igazolvány;
- a gyermek esetleges betegségeit igazoló dokumentumok;
- a gyermek TAJ kártyája;
- bölcsődéből óvodába jelentkező gyermek bölcsődei igazolása;
- sajátos nevelési igényű gyermek jelentkezése esetén a szakértői vélemény (ha rendelkezik ilyen dokumentummal);
- gyermekvédelmi kedvezményről szóló határozat (ha rendelkezik ilyen dokumentummal)

Lehetőség szerint a szülő vigye magával beíratandó gyermekét.

Az óvodába kötelező beíratni azt a gyermeket, aki a 2023. augusztus 31-éig betölti a harmadik életévét. Az óvoda köteles felvenni, átvenni azt a gyermeket, aki köteles óvodába járni, és aki életvitelszerűen az óvoda körzetében lakik.
Felvételre jelentkezhetnek azok a gyerekek is, akik a 2023/2024. nevelési év során lesznek 3 évesek. A nemzeti köznevelésről szóló 2011. évi CXC. törvény 8. § (1) bekezdése lehetővé teszi azon gyermekek óvodai felvételét is, akik a harmadik életévüket a felvételtől számított fél éven belül töltik be feltéve, hogy minden hároméves és annál idősebb gyermek óvodai felvételi kérelme teljesíthető.
A felvételről, az óvodai jogviszony keletkezéséről a férőhelyek ismeretében az óvoda igazgatója dönt, ennek eredményéről írásban értesíti a szülőket a beíratást követő 21 munkanapon belül.
A kötelező felvételt biztosító óvoda igazgatója nyilvántartása alapján értesíti a gyermek tényleges tartózkodási helye szerint illetékes települési önkormányzat jegyzőjét, ha a gyermeket az óvodába nem íratták be.

Mini Bölcsőde

Bölcsődébe a gyermek húszhetes korától harmadik életévének, sajátos nevelési igényű gyermek az ötödik életévének betöltéséig, illetve annak az évnek a december 31-éig vehető fel, amelyben a gyermek a harmadik életévét, a sajátos nevelési igényű gyermek az ötödik életévét betölti. Ha a gyermek a harmadik életévét betöltötte, de testi vagy szellemi fejlettségi szintje alapján még nem érett az óvodai nevelésre és óvodai jelentkezését a bölcsőde orvosa nem javasolja, bölcsődében gondozható negyedik életévének betöltését követő augusztus 31-éig.

A bölcsődei beíratáshoz szükséges:

- munkáltatói igazolás (amennyiben van)
- az egyik szülő személyi igazolványa és az ahhoz tartozó lakcímkártya;
- a gyermek nevére kiállított személyi azonosító (a gyermek születési anyakönyvi kivonata vagy személyi azonosítót igazoló hatósági igazolvány vagy útlevél) és lakcímet igazoló hatósági igazolvány;
- a gyermek esetleges betegségeit igazoló dokumentumok;
- a gyermek TAJ kártyája;
- gyermekvédelmi kedvezményről szóló határozat (ha rendelkezik ilyen dokumentummal)
- orvosi igazolás

Kérjük a kedves Szülőket, hogy gyermeküket a meghirdetett napokon írassák be az óvodába, illetve kérjék az előjegyzésbe vételt.

Decs, 2024. március .....

Takácsné Gehring Mária
jegyző

A határozati javaslat elfogadásához
***egyszerű** többség szükséges,*
*az előterjesztés **nyilvános ülésen tárgyalható**!*

Az előterjesztés száma: **14/2024.**

Decs Nagyközség Önkormányzata Képviselő-testületének 2024. március 13. napján,

15 órakor megtartandó ülésére

a Decs Tesz-Vesz Óvoda és Mini Bölcsőde öt éves továbbképzési programjának és 2024/2025. nevelési évre vonatkozó beiskolázási tervének elfogadása

Előterjesztő: Borbandi Gyöngyvér óvodaigazgató

Készítette: Borbandi Gyöngyvér óvodaigazgató

Törvényességi ellenőrzést végezte: Takácsné Gehring Mária jegyző

Tárgyalja:

Tisztelt Képviselő-testület!

A nemzeti köznevelésről szóló 2011. évi CXC. törvény 62. § (1) bekezdés k)pontja kimondja, hogy a pedagógus kötelessége, **hogy részt vegyen a számára előírt pedagógus-továbbképzéseken, folyamatosan képezze magát,** míg a (2) bekezdés szerint: **„A pedagógus hétévenként legalább egy alkalommal - jogszabályban meghatározottak szerint - továbbképzésben vesz részt. Megszüntethető - munkaviszony esetében felmondással, közalkalmazotti jogviszony esetében az alkalmatlanság jogcímén történő felmentéssel - annak a pedagógusnak a munkaviszonya, közalkalmazotti jogviszonya, aki a továbbképzésben önhibájából nem vett részt, vagy tanulmányait nem fejezte be sikeresen."**

A pedagógus-továbbképzésről, a pedagógus-szakvizsgáról, valamint a továbbképzésben részt vevők juttatásairól és kedvezményeiről szóló 277/1997. (XII. 22.) Korm. rendelet szabályozza, hogy 1. § (3)[3] A nevelési-oktatási intézmény vezetője a továbbképzési program végrehajtására egy nevelési, tanítási évre szóló beiskolázási tervet készít. A beiskolázási tervet a köznevelési intézmény vezetője - a szakmai munkaközösség, szakmai munkaközösség hiányában az azonos munkakörben foglalkoztatottak és a távollévők helyettesítésénél figyelembe vehetők közreműködésével - dolgozza ki. A beiskolázási tervet - a továbbképzési időszakban - minden év március 15-éig kell elkészíteni egy nevelési, tanítási évre.

2023-ban megtörtént az intézmény 5 éves továbbképzési programjának kidolgozása, melyet Decs Nagyközség Önkormányzata jóváhagyott. Az öt éves program lebontásaként elkészült az éves beiskolázási terv, mely 3 pedagógus képzését tartalmazza. ***A képzések egy része térítéses képzés, melyet az öt éves továbbképzési programban elfogadott módon az intézmény költségvetéséből kívánunk finanszírozni.***

A 277/1997.(XII.22.) Korm.rend. 16. § (2) bekezdése a következő rendelkezést írja elő: **„A pedagógus-továbbképzési költségek fedezéséhez hozzájárulhat a központi költségvetés, a fenntartó, a munkáltató. A más által nem fedezett költségeket a résztvevő viseli."**

Általános szabályok:

- Amennyiben mód van rá, az állami köznevelési közfeladat-ellátás keretén belüli térítésmentes képzések élveznek előnyt.
- Amennyiben az adott területen ez nem lehetséges, az intézmény a tanfolyam díjához támogatást nyújt.
- A hozzájárulás mértéke minden esetben függ az aktuális évben az intézmény költségvetésébe betervezett továbbképzési keret mértékétől
- Ha a továbbképzésben való részvétel a pedagógus minősítéséhez szükséges, a részvételi díj teljes összege finanszírozható.

Az intézmény költségvetésében továbbképzésre elkülönített összeg felhasználása az alábbi sorrendben történik:

- A hétéves továbbképzés hatálya alá eső továbbképzés költségeihez való hozzájárulás a tandíj maximum 80%. Az utazás, szállás, könyv, jegyzet kifizetésére fordított összeg abban az esetben térítheto meg, ha erre a fedezet biztosított.

Kérném a tisztelt képviselő-testületet az éves beiskolázási terv tudomásul vételére.

Határozati javaslat:

a Decs Tesz-Vesz Óvoda és Mini Bölcsőde 2024/2025. nevelési év beiskolázási tervének elfogadására

Decs Nagyközség Önkormányzatának Képviselő-testülete a a pedagógus-továbbképzésről, a pedagógus-szakvizsgáról, valamint a továbbképzésben részt vevők juttatásairól és kedvezményeiről szóló 277/1997.(XII.22.) Korm. rendelet 1. § (3) bekezdésében foglaltakra figyelemmel a Decs Tesz-Vesz Óvoda és Mini Bölcsőde 2024/2025. nevelési évére vonatkozó beiskolázási tervét – a határozat melléklete szerinti tartalommal – elfogadja.

Határidő: azonnal
Felelős: Borbandi Gyöngyvér óvodaigazgató (a terv megvalósításáért)

Határozatról értesül: óvodaigazgató
DKÖH pénzügyi osztálya,
irattár

Beiskolázási terv 2024/2025. nevelési évre

Sorszá	A továbbképzésben részt vevő neve	A továbbképzésben részt vevő munkaköre	Pedagógus-továbbképzés megnevezése, ennek hiányában a tervezett téma megjelölése	A továbbképzés óraszáma	A továbbképzés ideje		Távollét ideje	Helyettesítés szükségessége
					Kezdete	Várható befejezése		igen/nem
1.	Borbandi Gyöngyvér	óvónő, intézményvezető	tanfolyam	30	2024.év folyamán		3 munkanap	nem
2.	Pappné Kiss Erzsébet	óvónő	tanfolyam	10	2024 év folyamán		2 munkanap	igen
3.	Ódorné Petróczki Andrea	óvónő	A modern óvodai nevelés lehetőségei a fenntarthatóság jegyében	30	2024.április	2024. április	3 munkanap	igen

Decs, 2024. március 4.

Ph.

.....

intézményvezető

A beiskolázási tervet egy évre készítjük, ami az éves továbbképzési tervet jelenti. Ezt a dokumentumot 1 évre, minden év március 15-éig kell elkészíteni, a nevelőtestülettel véleményeztetni, valamint, ha a fenntartóra nézve anyagi vonzata van, a fenntartóval elfogadtatni. Figyelembe kell venni a szakmai munkaközösségek véleményét is.

A beiskolázási tervben, előnyben kell részesíteni azt:

- akinek a hétévenkénti továbbképzés teljesítéséhez kevesebb ideje van hátra
- akinek a hétévenkénti továbbképzésben való részvételét a munkáltató elrendeli,
- aki s szakvizsgába beszámítható továbbképzésre jelentkezik és
- akinek a továbbképzésben való részvétele a minősítéshez szükséges

Az intézményvezető kötelessége:

- pontos tájékoztatás nyújtása a pedagógusoknak a hétéves ciklusaikról évente egy alkalommal.
- folyamatos tájékoztatás nyújtása a fellelhető továbbképzési lehetőségekről
- írásban értesíteni a jelentkezőt, hogy elfogadta, vagy elutasította a kérését.
- a továbbképzési kötelezettségnek megfelelően a nyilvántartást a törvény szerint rögzíteni, a megfelelő dokumentációkat és bizonylatokat nyilvántartásba venni

A rendelet-tervezet elfogadásához
az Mötv. 50. §-a értelmében ***minősített*** *többség szükséges,*
az előterjesztés ***nyilvános ülésen tárgyalható****!*

Az előterjesztés szám: **18/2024.**

Decs Nagyközség Önkormányzata Képviselő-testületének 2024. március 13-án
15 órakor megtartandó ülésére

az önkormányzat 2024. évi költségvetéséről szóló rendelet elfogadása

Előterjesztő: Heberling Tibor polgármester

Készítette: Kolep-Hudanik Henriett pénzügyi osztályvezető

Törvényességi ellenőrzést végezte: Takácsné Gehring Mária jegyző

Tárgyalja:

Pénzügyi és Humán Bizottság: 2024. 03.13.

Tisztelt Képviselő-testület!

Az államháztartásról szóló 2011. évi CXCV. törvény (a továbbiakban: Áht.) 24. § (3) bekezdése szerint ***„A jegyző által a (2) bekezdés szerint előkészített költségvetési rendelet-tervezetet a polgármester február 15-éig .....nyújtja be a képviselő-testületnek."*** Az Áht. értelmében az éves költségvetést a képviselő-testületnek legkésőbb március 15-ig kell elfogadnia, mert a 25. § (1) bekezdése szerint ***„Ha a költségvetési rendeletet a képviselő-testület a költségvetési évben legkésőbb március 15-ig nem fogadta el, az átmeneti gazdálkodásról rendeletet alkot....."***

Az Országgyűlés elfogadta Magyarország 2024. évi központi költségvetéséről szóló 2023. évi LV. törvényt. A törvény alapján megterveztük Decs Nagyközség Önkormányzata feladataihoz igénybe vehető központi forrásokat, a költségvetés készítése során alkalmaztuk a központi jogszabályokban és a helyi önkormányzati rendeletekben meghatározott előírásokat.

Az önkormányzatok központi finanszírozása az elmúlt évek gyakorlatának megfelelően a 2024. évben is az önkormányzati feladatellátáshoz igazodó, feladattípusú támogatási rendszerben történik. A helyi önkormányzatok számára kötelező feladatot továbbra is törvény írhat elő, az önkormányzatok eltérő adottságait (gazdasági teljesítőképesség, lakosságszám, a közigazgatási terület mérete) is figyelembe véve. Az önkormányzatunk számára előírt kötelező feladatok köre az előző évhez képest szűkült, a védőnői feladatellátás 2023. július 1-jétől állami megszervezésbe került.

Magyarország helyi önkormányzatairól szóló 2011. évi CLXXXIX. törvény 13. § (1) bekezdés 4. pontja értelmében a helyi önkormányzatok kötelező feladata az egészségügyi alapellátás a törvényben meghatározott kivételekkel. Az EMGY Kft.-vel határozatlan szerződése volt az önkormányzatnak a házi gyermekorvosi feladatok ellátására, de a Kft. képviselője kérelemmel fordult az önkormányzatunkhoz, melyben betegség miatt a feladatellátási szerződés felmondását kezdeményezte 2023. szeptember 30-ai

nappal, így az önkormányzatunknak a feladatellátást a fenti időponttól helyettes gyermekorvossal kellett megoldani.
A minimálbér és a garantált bérminimum megállapításáról szóló 508/2023. (XI. 20.) kormányrendelet alapján, valamint a pedagógusok illetményével kapcsolatos jogszabályok megjelenése miatt a költségvetési törvény 2. melléklete, a 7. melléklete és a 8. melléklete szerinti egyes támogatások fajlagos összegei megemelésre kerültek, így került meghatározásra a 2024. évi állami támogatás eredeti előirányzata.
2023. december 1-jétől változott a minimálbér és a garantált bérminimum összege, minimálbér a korábbi bruttó 232 000 Ft-ról 266 800 Ft-ra nőtt, a garantált bérminimum 296 400 Ft-ról 326 000 Ft-ra emelkedett. A szociális hozzájárulási adó mértéke nem változott, ez évben is 13%.

Decs Nagyközség Önkormányzata
Bevételek:

A 2024. évi bevételek tervezett előirányzata Decs Nagyközség Önkormányzatánál 654 680 743 Ft.

A közhatalmi bevételeket 85 200 000 Ft-tal terveztük, melyből 70 000 000 Ft helyi iparűzési adóbevétel, 10 000 000 Ft magánszemélyek kommunális adója, 200 000 Ft késedelmi pótlék és 5 000 000 Ft mezőőri járulék bevétel.
Működési bevételek között a szolgáltatások díjbevételét, tulajdonosi bevételeket, valamint a közvetített szolgáltatások ellenértékét terveztük, összesen 10 437 000 Ft összegben. Ez magában foglalja a temetési szolgáltatási díjakat, a Szoceg Nonprofit Kft.-nek továbbszámlázott közüzemi szolgáltatások díjait, valamint a földbérleti díjakat.

A tervezetben államháztartáson belüli bevételei 26 192 076 Ft összegben számoltunk, ami a társadalombiztosítás pénzügyi alapjaitól, az elkülönített állami pénzalapoktól, központi költségvetési szervektől származó támogatások.

Decs Nagyközség Önkormányzatának működési támogatásai: a Magyarország 2024.évi központi költségvetéséről szóló 2023. évi LV. törvény alapján az önkormányzatok számára az ebr42 rendszerben elérhetővé vált a támogatások önkormányzatokat megillető összege. Ez alapján Decs Nagyközség Önkormányzatának költségvetési támogatásai az alábbiak szerint tevődik össze:

– Helyi önkormányzatok működésének általános támogatása	140 989 636 Ft
– Települési önkormányzatok egyes köznevelési feladatainak támogatása	110 996 974 Ft
– Települési önkormányzatok szociális és gyermekjóléti feladatainak támogatása	90 925 200 Ft
– Települési önkormányzatok gyermekétkeztetési feladatainak	70 040 524 Ft
– támogatása	
– Települési önkormányzatok kulturális feladatainak támogatása	11 295 171 Ft
Költségvetési támogatás összesen:	**424 247 505 Ft**

A megjelenő pályázati lehetőségeket az Önkormányzat folyamatosan vizsgálja, mert rendkívül fontos az Önkormányzat költségvetésének külső forrásokkal való bővítése.

2024. évben 108 604 162 Ft költségvetési pénzmaradvánnyal terveztünk.

Kiadások:

2024. évi költségvetési kiadások összege 335 693 844 Ft, melyet a finanszírozási kiadások 318 986 899 Ft-tal egészítenek ki, így összesen 654 680 743 Ft kiadással számoltunk. Az Önkormányzatnál összesen 12 fő foglalkoztatott bérével, 1 fő megbízási díjjal foglakoztatott díjazásával és azok járulékaival számoltunk. A közfoglalkoztatás keretében 2023. évről áthúzódó programok bérével és járulékaival számoltunk. A 2024.évben tervezett személyi juttatások összesen 74 464 000 Ft, a munkaadókat terhelő

járulékok és szociális hozzájárulási adó a bér vonzataként, jogszabályoknak megfelelően került megtervezésre 8 606 000 Ft összegben.

2023. december 1-jétől változott a minimálbér és a garantált bérminimum összege. A minimálbér bruttó 232 000 Ft-ról 266 800 Ft-ra nőtt, a garantált bérminimum bruttó 296 400 Ft-ról 326 000 Ft-ra emelkedett, a szociális hozzájárulási adó mértéke nem változott. Az önkormányzatnál és intézményeinél foglalkoztatottak bérét és járulékát ennek megfelelően terveztük.

Dologi kiadások:

2024. évben a dologi kiadások között szakmai anyagok beszerzése, üzemeltetési anyagok beszerzése, közüzemi díjak, karbantartási – kisjavítási szolgáltatások, egyéb szolgáltatások, és egyéb dologi kiadásokat terveztünk az Önkormányzatnál illetve intézményeinél – Faluház rendezvényterv alapján, fennálló szerződések alapján, valamint a 2023. évi teljesítés adatok alapján, összesen 119 675 000 Ft.
A dologi kiadások tervezésénél nehézséget okozott a közüzemi díjak tervezése, mert a szolgáltatók több esetben ez év elején küldték meg a 2022. és 2023. évi jóváíró számlákat, valamint sztornózták és javították ezen időszaki számláinkat. Az Önkormányzat és intézményei is átalány díjat fizetnek a közüzemek tekintetében, a tervezet benyújtásáig nem érkezett pontos információ, hogy az átalány hogy alakul a fenti javítások, valamint jóváírások miatt.

Beruházások:

A beruházások és felújítások tervezett összege 19 262 000 Ft, az önerőből finanszírozott beruházások és felújítások szerepelnek: Piactér épületének szerkezeti megerősítése, játszótéri eszköz, egyéb eszközök, Decs felirat, valamint a házi segítségnyújtáshoz szükséges infrastruktúra kialakítása.

Ellátottak pénzbeli juttatásai:

A tervek alapján 69 518 000 Ft kerettel számoltunk 2024. évre.

Egyéb működési célú kiadások:

Előző évi elszámolásból adódó visszafizetési kötelezettség, Bursa Hungarica, központi orvosi ügyelethez való hozzájárulás, civil szervezetek támogatása és általános tartalék összesen 44 168 844 Ft összegben.

Decsi Közös Önkormányzati Hivatal

A 2024. évi költségvetésben a bérek tervezésénél 7 fő konyhai dolgozó, 1 fő konyha segítő megbízásai díjjal és 15 fő köztisztviselő bérével számoltunk. Az előirányzatok tartalmazzák a központi bérintézkedések (minimálbér, garantált bérminimum emelés) következtében kötelezően biztosítandó emelést, ill. annak fedezetét, valamint a hatályos jogszabályokból adódó jubileumi jutalom forrását.
A személyi juttatások összege a fentieknek megfelelően összesen 127 973 000 Ft, valamint ennek járulékai 15 369 000 Ft.

Az intézmény működéséhez kapcsolódó dologi kiadások a folyamatos feladatellátáshoz szükséges szinten, a hivatal és a konyha fenntartásával kapcsolatos kiadások kerültek megtervezésre 68 871 000 Ft összegben. A konyha dologi kiadásainak tervezésénél nehézséget okozott a közüzemi díjak tervezése, az önkormányzatnál már említett okok miatt.

Beruházások összege összesen 2 205 000 Ft, tárgyi eszközök beszerzése a hivatalba ill. a konyhába, valamit a hivatali számítógépek cseréje a zavartalan működés érdekében.

Bevételek:

A KÖH költségvetési bevételei összesen 15 009 620 Ft, mely bevétel szolgáltatások ellenértéke: anyakönyvi eljárási díj, ellátási díj és étkezési díj befizetések, ill. Báta község hozzájárulása a KÖH működési költségeihez.

A KÖH finanszírozási bevételei összesen 199 408 380 Ft, melyből 9 579 994 Ft előző évi költségvetési maradvány igénybevétele, és 189 828 386 Ft a központi irányító szervi támogatás.

Decs Tesz-Vesz Óvoda és Mini Bölcsőde

A pedagógusok a 2023.évben július hónaptól bevezetésre került bérintézkedések hatására, valamint a 2024. január 1-től a pedagógus életpálya jogszabályi változásai alapján jelentős béremelésekben részesülnek. A jogszabály rendelkezik a pedagógusok bruttó illetményének 2024. január 1-jével történő átlagos 32,2%-os megemeléséről, valamint az ehhez kapcsolódó forrás biztosításáról. A törvényben meghatározott illetmény alsó határa minden óvodapedagógus számára biztosításra kerül, ezen felüli támogatás felosztása a pedagógus pályán eltöltött évek alapján történik.

Bevételek:

A tervezett bevételek összege összesen: 126 060 000 Ft, melyből központi irányító szervi támogatás 113 994 902 Ft, előző évi költségvetési pénzmaradvány 8 964 098 Ft, valamint működési bevétel 3 101 000 Ft.

2024.évi tervezett kiadások:

A 2024. évi költségvetésben a bérek tervezésénél 15 fő óvodai dolgozó, 2 fő bölcsődei dolgozó, valamint 1 fő megbízásai díjjal foglalkoztatott karbantartó és 1 fő ugyancsak megbízási díjjal foglalkoztatott gyógypedagógus személyi juttatásaival terveztünk.

A személyi juttatások összege összesen 98 058 000 Ft, a munkaadókat terhelő járulékok, és szociális hozzájárulási adó 12 026 000 Ft.

Dologi kiadások között szakmai anyagok, üzemeltetési anyagok beszerzését, kommunikációs szolgáltatások, közüzemi díjak, karbantartások, szolgáltatások kiadásit terveztük 12 801 000 Ft összegben.

Beruházások és felújítások:

Az Óvoda tervezett beruházása 2024. évben 1 270 000 Ft, udvari játékok beszerzése.
A felújítások tervezett összege1 905 000 Ft, az óvodai tornaszoba padlózatának cseréje.

A tervezett költségvetési kiadások összege összesen: 126 060 000 Ft.

Kérem a tisztelt képviselő-testületet az előterjesztés megtárgyalására, a rendelet-tervezet elfogadására.

Előzetes hatásvizsgálati lap
az önkormányzat 2024. évi költségvetéséről szóló rendelet-tervezethez

A jogalkotásról szóló 2010. évi CXXX. törvény (Jat.) 17. §-a alapján a költségvetési rendeletet előkészítő jegyző előzetes hatásvizsgálatot végzett, melyben felmérte a szabályozás várható következményeit.

Társadalmi hatás:

A költségvetési rendeletben foglaltak végrehajtása az önkormányzati feladatellátás révén szinte az élet minden területén hatással van a helyi társadalomra.

Gazdasági, költségvetési hatás:

A rendelet-tervezet az önkormányzat és az önkormányzat irányítása alá tartozó költségvetési szervek költségvetését tartalmazza, a jóváhagyott előirányzatok mértékéig vállalható kötelezettség.

Környezeti és egészségügyi következmények

Nem releváns.

Adminisztratív terheket befolyásoló hatások

A költségvetési rendelet végrehajtása a szakmai, ügyintézési és adminisztratív feladatok végrehajtásában koncentrált odafigyelést igényel.

A jogszabályok megalkotásának szükségessége, a jogalkotás elmaradásának várható következményei

A költségvetési rendelet megalkotásának kötelezettségét a Magyarország helyi önkormányzatairól szóló 2011. évi CLXXXIX. törvény, valamint az államháztartásról szóló 2011. évi CXCV. törvény írja elő, melynek elmaradása a Kormányhivatal törvényességi felügyeleti eljárását vonhatja maga után, ami az önkormányzatnak járó támogatás folyósításának felfüggesztésével, megvonásával jár.

A jogszabály alkalmazásához szükséges személyi, szervezeti, tárgyi és pénzügyi feltételek

A költségvetési rendelet alkalmazásához szükséges személyi, tárgyi, szervezeti és pénzügyi feltételek rendelkezésre állnak.

A rendelet-tervezet elkészítésénél figyelembe vettük a jogszabályszerkesztésről szóló 61/2009. (XII.14.) IRM rendelet előírásait.

Decs Nagyközség Önkormányzata Képviselő-testületének

...../2024. (III. ...) önkormányzati rendelete

Decs Nagyközség Önkormányzata 2024. évi költségvetéséről

Decs Nagyközség Önkormányzatának Képviselő-testülete Magyarország Alaptörvénye 32. cikk (2) bekezdésében meghatározott eredeti jogalkotói hatáskörében, Magyarország Alaptörvénye 32. cikk (1) bekezdés f) pontjában meghatározott feladatkörében eljárva, a Magyarország helyi önkormányzatairól szóló 2011. évi CLXXXIX. törvény 120. § (1) bekezdés a) pontjában biztosított véleményezési jogkörében eljáró Pénzügyi és Humán Bizottság véleményének kikérésével a következőket rendeli el:

1. A rendelet hatálya

1. §

A rendelet hatálya Decs Nagyközség Önkormányzatára (a továbbiakban: önkormányzat) és az önkormányzat irányítása alá tartozó költségvetési szervekre (intézményekre), a képviselő-testület szerveire terjed ki.

2. Az önkormányzat bevételeinek és kiadásainak főösszege

2. §

(1) Az önkormányzat
a) költségvetési bevételeit **564 187 201,- Ft,**
b) költségvetési kiadásait **676 171 844,- Ft,**
c) költségvetési bevételek és kiadások egyenlegét **111 984 643,- Ft,**
  ca) működési hiány: **87 342 643,- Ft,**
  cb) felhalmozási hiány: **24 642 000,- Ft,**
d) bevételi főösszegét: **691 335 455,- Ft,**
e) kiadási főösszegét: **691 335 455,- Ft** állapítja meg.

(2) A hiány finanszírozása:
a) Belső finanszírozású bevétel (pénzmaradvány):
  aa) Működési célú: **87 342 643,- Ft,**
  ab) Felhalmozási célú: **24 642 000,- Ft,**
b) Külső finanszírozású bevétel (hitelfelvétel):
  ba) Működési célú: **0,- Ft,**
  bb) Felhalmozási célú: **0,- Ft.**

3. Az önkormányzat összevont bevételei és kiadásai

3. §

(1) Az önkormányzat összevont bevételi előirányzatai összesen: **691 335 455,- Ft,** melyből:
a) Működési célú támogatások államháztartáson belülről **453 787 201,- Ft,**

b) Felhalmozási célú támogatás államháztartáson belülről **0,- Ft,**
c) Közhatalmi bevételek **85 200 000,- Ft,**
ca) Vagyoni típusú adók **10 000 000,-Ft,**
cb) Értékesítési és forgalmi adók (iparűzési) **70 000 000,- Ft,**
cc) Átengedett központi adók (gépjármű) **0,- Ft,**
cd) Bírságok, pótlékok, egyéb sajátos bevételek **5 200 000,- Ft,**
d) Működési bevételek **25 200 000,- Ft,**
e) Felhalmozási bevételek **0,- Ft,**
f) Működési célú átvett pénzeszközök **0,- Ft,**
g) Felhalmozási célú átvett pénzeszközök **0,- Ft,**
h) Finanszírozási bevételek **127 148 254,- Ft.**

(2) Az önkormányzat összesített bevételeiből:
a) Kötelező feladatok bevételei **668 415 455,- Ft,**
b) Önként vállalt feladatok bevételei **22 920 000,- Ft,**
c) Állami (államigazgatási) feladatok bevételei **0,- Ft.**

(3) Az önkormányzat összesített bevételeiből
a) működési bevételek: **666 693 455,- Ft,**
b) felhalmozási bevételek: **24 642 000,- Ft.**

4. §

(1) Az önkormányzat összevont kiadási előirányzatai összesen: **691 335 455,- Ft,**
a) Működési költségvetés **666 693 455,- Ft,**
aa) Személyi juttatás **300 495 000,- Ft,**
ab) Munkáltatót terhelő járulék, szoc. hozzájárulási adó **36 001 000,- Ft,**
ac) Dologi kiadás és egyéb folyó kiadás **201 347 000,- Ft,**
ad) Ellátottak pénzbeli juttatásai **69 518 000,- Ft,**
ae) Egyéb működési kiadások **44 168 844,- Ft,**
af) Finanszírozási kiadások **15 163 611,- Ft,,**
b) Felhalmozási költségvetés **24 642 000,- Ft**
ba) Intézményi beruházások **18 975 000,- Ft,**
bb) Intézményi felújítási kiadások **5 667 000,- Ft,**
bc) Egyéb felhalmozási célú kiadás **0,- Ft.,**

(2) Az önkormányzat összesített kiadásaiból:
a) Kötelező feladatok kiadásai **660 577 301,- Ft**
b) Önként vállalt feladatok kiadásai **30 758 154,- Ft,**
c) Állami (államigazgatási) feladatok kiadásai **0,- Ft.**

(3) Az önkormányzat összesített kiadásaiból
a) működési kiadások: **630 661 000,- Ft,**
b) felhalmozási kiadások: **24 642 000,- Ft,**
c) finanszírozási kiadások **15 163 611,- Ft,**
d) tartalék **20 868 844,- Ft.**

4. Az önkormányzat, mint intézmény bevételei és kiadásai

5. §

(1) Az önkormányzat, mint intézmény bevételi előirányzatai összesen: **654 680 743,- Ft,** melyből:

a) Önkormányzat működési támogatása **424 247 505,- Ft,**

b) Működési és felhalmozási célú bevételek **26 192 076,- Ft,**

c) Közhatalmi bevételek **85 200 000,- Ft,**

ca) Vagyoni típusú adók **10 000 000,-Ft,**

cb) Értékesítési és forgalmi adók (iparűzési) **70 000 000,- Ft,**

cc) Átengedett központi adók (gépjármű) **0,- Ft,**

cd) Bírságok, pótlékok, egyéb sajátos bevételek **5 200 000,- Ft,**

d) Működési bevételek **10 437 000,- Ft,**

e) Felhalmozási bevételek **0,- Ft,**

f) Működési célú átvett pénzeszközök **0,- Ft,**

g) Felhalmozási célú átvett pénzeszköz **0,- Ft,**

h) Finanszírozási bevételek **108 604 162,- Ft.**

(2) Az önkormányzat mint intézmény bevételeiből:

a) Kötelező feladatok bevételei **631 760 743,- Ft,**

b) Önként vállalt feladatok bevételei **22 920 000,- Ft,**

c) Állami (államigazgatási) feladatok bevételei **0,- Ft.**

(3) Az önkormányzat mint intézmény bevételeiből

a) működési bevételek: **635 418 743,- Ft,**

b) felhalmozási bevételek: **19 262 000,- Ft.**

6. §

(1) Az önkormányzat, mint intézmény kiadási előirányzatai összesen: **654 680 743,- Ft,** melyből:

a) Működési költségvetés **635 418 743,- Ft,**

aa) Személyi juttatás **74 464 000,- Ft,**

ab) Munkáltatót terhelő járulék, szoc. hozzájárulási adó **8 606 000,- Ft,,**

ac) Dologi kiadás és egyéb folyó kiadás **119 675 000,- Ft**

ad) Ellátottak pénzbeli juttatásai **69 518 000,- Ft,**

ae) Egyéb működési kiadások **44 168 844,- Ft,**

af) Finanszírozási kiadások **318 986 899,- Ft,,**

b) Felhalmozási költségvetés **19 262 000,- Ft,**

ba) Intézményi beruházások **15 500 000,- Ft,**

bb) Intézményi felújítási kiadások **3 762 000,- Ft,**

bc) Egyéb felhalmozási célú kiadás **0,- Ft.**

(2) Az önkormányzat mint intézmény kiadásaiból:

a) Kötelező feladatok kiadásai **623 922 589,- Ft,**

b) Önként vállalt feladatok kiadásai **30 758 154,- Ft,**

c) Állami (államigazgatási) feladatok kiadásai **0,- Ft.**

(3) Az önkormányzat mint intézmény kiadásaiból

a) működési kiadások: **614 549 889,- Ft,**

b) felhalmozási kiadások: **19 262 000,- Ft,**

c) tartalék: **20 868 844,- Ft.**

5. A Decsi Közös Önkormányzati Hivatal bevételei és kiadásai

7. §

(1) A Decsi Közös Önkormányzati Hivatal bevételi előirányzatai összesen: **214 418 000,- Ft,** melyből:

a) Költségvetési bevételek **15 009 620,- Ft,**
b) Finanszírozási bevételek **199 408 380,- Ft.**

(2) A Decsi Közös Önkormányzati Hivatal bevételeiből:

a) Kötelező feladatok bevételei **214 418 000,- Ft,**
b) Önként vállalt feladatok bevételei **0,- Ft,**
c) Állami (államigazgatási) feladatok bevétele **0,- Ft.**

(3) A Decsi Közös Önkormányzati Hivatal bevételeiből

a) működési bevételek: **214 418 000,- F,**
b) felhalmozási bevételek: **0,- Ft.**

8. §

(1) A Decsi Közös Önkormányzati Hivatal kiadási előirányzatai összesen: **214 418 000,- Ft,** melyből:

a) Működési költségvetés **212 213 000,- Ft,**
  aa) Személyi juttatás **127 973 000,- Ft,**
  ab) Munkáltatót terhelő járulék, szoc. hozzájárulási adó **15 369 000,- Ft,**
  ac) Dologi kiadás és egyéb folyó kiadás **68 871 000,- Ft,**
  ad) Ellátottak pénzbeli juttatásai **0,- Ft,**
  ae) Egyéb működési kiadások **0,- Ft,**
b) Felhalmozási költségvetés **2 205 000,- Ft,**
  ba) Intézményi beruházások **2 205 000,- Ft,**
  bb) Intézményi felújítási kiadások **0,- Ft.**

(2) A Decsi Közös Önkormányzati Hivatal kiadásaiból:

a) Kötelező feladatok kiadása **214 418 000,- Ft,**
b) Önként vállalt feladatok kiadásai **0,- Ft,**
c) Állami (államigazgatási) feladatok kiadásai **0,- Ft.**

(3) A Decsi Közös Önkormányzati Hivatal kiadásaiból

a) működési kiadások: **212 213 000,- Ft,**
b) felhalmozási kiadások: **2 205 000,- Ft.**

6. A Decs Tesz-Vesz Óvoda és Mini Bölcsőde bevételei és kiadásai

9. §

(1) A Decs Tesz-Vesz Óvoda és Mini Bölcsőde bevételi előirányzatai összesen: **126 060 000,- Ft,** melyből:

a) Működési bevételek **3 101 000,- Ft,**
b) finanszírozási bevételek **122 959 000,- Ft.**

(2) A Decs Tesz-Vesz Óvoda és Mini Bölcsőde bevételeiből:

a) Kötelező feladatok bevételei **126 060 000,- Ft,**
b) Önként vállalt feladatok bevételei **0,- Ft,**

c) Állami (államigazgatási) feladatok bevételei **0,- Ft.**

(3) A Decs Tesz-Vesz Óvoda és Mini Bölcsőde bevételeiből
a) működési bevételek: **126 060 000,- Ft,**
b) felhalmozási bevételek: **0,- Ft.**

10. §

(1) A Decs Tesz-Vesz Óvoda és Mini Bölcsőde kiadási előirányzatai összesen: **126 060 000,- Ft,** melyből:
a) Működési költségvetés **122 885 000,- Ft,**
aa) Személyi juttatás **98 058 000,- Ft,**
ab) Munkáltatót terhelő járulék, szoc. hozzájárulási adó **12 026 000,- Ft,**
ac) Dologi kiadás és egyéb folyó kiadás **12 801 000,- Ft,**
ad) Ellátottak pénzbeli juttatásai **0,- Ft,**
ae) Egyéb működési kiadások **0,- Ft,**
b) Felhalmozási költségvetés **3 175 000,- Ft,**
ba) Intézményi beruházások **1 270 000,- Ft,**
bb) Intézményi felújítási kiadások **1 905 000,- Ft.**

(2) A Decs Tesz-Vesz Óvoda és Mini Bölcsőde kiadásaiból:
a) Kötelező feladatok kiadása **126 060 000,- Ft,**
b) Önként vállalt feladatok kiadásai **0,- Ft,**
c) Állami (államigazgatási) feladatok kiadásai **0,- Ft.**

(3) A Decs Tesz-Vesz Óvoda és Mini Bölcsőde kiadásaiból
a) működési kiadások: **122 885 000,- Ft,**
b) felhalmozási kiadások: **3 175 000,- Ft.**

7. A költségvetés végrehajtására vonatkozó szabályok

11. §

(1) A képviselő-testület a helyi civilszervezetek, alapítványok, egyházak pénzügyi támogatásáról szóló 5/2013. (IV. 5.) önkormányzati rendelet 1. § (1) bekezdésében foglaltakra figyelemmel a decsi civilszervezetek, egyesületek és egyházak részére **4 000 000,- Ft** összegű költségvetési keretet határoz meg.

(2) A képviselő-testület felkéri a jegyzőt, hogy gondoskodjon a pályázati kiírás megjelentetéséről.

12. §

(1) A képviselő-testület az önkormányzat 2024. évi összevont bevételeit és kiadásait előirányzat csoportok, kiemelt előirányzatok bontásban az 1. melléklet szerint hagyja jóvá.

(2) A képviselő-testület az önkormányzat 2024. évi összevont bevételeit és kiadásait a 2. melléklet szerint hagyja jóvá.

(3) A képviselő-testület az önkormányzat 2024. évi bevételeinek és kiadásainak mérlegét a 3. melléklet szerint hagyja jóvá.

(4) A képviselő-testület az önkormányzat 2024. évi bevételeit és kiadásait, előirányzat csoportok, kiemelt előirányzatok szerinti bontásban a 4. melléklet szerint hagyja jóvá.

(5) A képviselő-testület a Decsi Közös Önkormányzati Hivatal 2024. évi bevételeit és kiadásait előirányzat csoportok, kiemelt előirányzatok szerinti bontásban az 5. melléklet szerint hagyja jóvá.

(6) A képviselő-testület a Decs Tesz-Vesz Óvoda és Mini Bölcsőde 2024. évi bevételeit és kiadásait előirányzat csoportok, kiemelt előirányzatok szerinti bontásban a 6. melléklet szerint hagyja jóvá.

(7) Az önkormányzat bevételeinek és kiadásainak kötelező feladatok, önként vállalt feladatok és állami feladatok szerinti megoszlását a 7. melléklet szerint hagyja jóvá.

(8) A képviselő-testület az önkormányzat 2024. évi felhalmozási kiadásait a 8. melléklet szerint hagyja jóvá.

(9) A képviselő-testület az önkormányzat 2024. évi felhalmozási bevételeit a 9. mellékletei szerint hagyja jóvá.

(10) A képviselő-testület az önkormányzat 2024. évi Európai Uniós forrásból finanszírozott támogatással megvalósuló programok, projektek bevételeit és kiadásait a 10. melléklet szerint hagyja jóvá.

(11) A képviselő-testület az önkormányzat 2024. évi folyósított szociális ellátásait a 11. melléklet szerint hagyja jóvá.

(12) A képviselő-testület az önkormányzat 2024. évi összevont bevételeinek és kiadásainak mérlegét működési és felhalmozási cél szerinti bontásban a 12. melléklet szerint hagyja jóvá.

(13) A képviselő-testület az összevont előirányzat felhasználási ütemtervet havi bontásban a 13. melléklet szerint hagyja jóvá.

(14) A képviselő-testület a stabilitási törvénynek megfelelően az önkormányzat adósságot keletkeztető éves kötelezettség-vállalásnak (hitelképességének) felső határát a 14. melléklet szerint hagyja jóvá.

(15) A képviselő-testület az önkormányzat 2024. évi több éves kihatással bíró döntések kiadásvonzatát a 15. melléklet szerint hagyja jóvá.

(16) A képviselő-testület az önkormányzat 2024. évi közvetett támogatásokról nyújtott kimutatását a 16. melléklet szerint hagyja jóvá.

13. §

A képviselő-testület a zavartalan pénzügyi működés érdekében tartalékot képez, melynek összege: **20 868 844,- Ft**, melyből az általános tartalék: **20 868 844,- Ft**.

14. §

Amennyiben az intézményeknél 30 napot elérő, vagy meghaladó elismert tartozásállománya további 30 napig fennáll, azt az önkormányzat által irányított költségvetési szerv (a továbbiakban: költségvetési szerv) vezetője haladéktalanul köteles jelezni az önkormányzat polgármesterének.

15. §

(1) A költségvetési szerv saját hatáskörben előirányzat-módosítást hajthatnak végre. Az előirányzat-módosításról a jegyző előkészítésében a polgármester a képviselő-testületet 30 napon belül tájékoztatni köteles. A képviselő-testület az önállóan működő és gazdálkodó intézmények saját hatáskörben végrehajtott előirányzat-változásai miatt a költségvetési rendeletet az adott év június 30-áig, szeptember 30-áig, illetve december 31-éig módosítja.

(2) A költségvetési szerv szabadon, de az államháztartásról szóló törvény végrehajtásáról szóló 368/2011. (XII. 31.) Korm. rendelet 42. §-ában foglaltak, valamint e rendelet 12. §-ának (1) bekezdésében foglaltak figyelembevételével módosíthatják egyes kiemelt, ezen belüli részelőirányzataikat.

(3) A feladat elmaradásából származó - személyi és dologi - megtakarítások felhasználására csak a képviselő-testület engedélyével kerülhet sor.

16. §

(1) A képviselő-testület

a) Magyarország 2024. évi központi költségvetéséről szóló 2023. évi LV. törvény 62. § (6) bekezdésében kapott hatáskörében eljárva a köztisztviselői illetményalapot 2024. évben **60 000.- Ft-ban** állapítja meg

b) a köztisztviselők illetménykiegészítésének összegét 2023. január 1-jétől **tizenöt százalékban** állapítja meg,

c) valamennyi köztisztviselője részére **bruttó 300 000.- Ft/fő/év,** azaz háromszázezer forint összegű cafetéria-juttatást, továbbá

d) a ténylegesen munkaviszonyban álló (munkát végző) köztisztviselők, közalkalmazottak és köznevelési foglalkoztatotti jogviszonyban levők részére, a közszolgálati tisztviselőkről szóló 2011. évi CXCIX. törvény 226. § (7) bekezdésében, a közalkalmazottak jogállásáról szóló 1992. évi XXXIII. törvény 79/A. § (3) bekezdésében, valamint a pedagógusok új életpályájáról szóló 2023. évi LII. törvény 107. § (9) bekezdésében foglaltakra figyelemmel, **1 000.- Ft/hó/fő** bankszámla-hozzájárulást állapít meg.

(2) Az (1) bekezdés d) pontjában meghatározott tárgyévi hozzájárulás összegét a tényleges munkavégzéssel eltöltött időtartammal arányosan kell megállapítani, kifizetésére egy összegben, a tárgyév december 10. napjáig kerül sor.

17. §

(1) A képviselő-testület felhatalmazza a polgármestert az önkormányzat számláin lévő átmenetileg szabad pénzeszközök elkülönített (lekötött) betétként történő elhelyezésére.

(2) A képviselő-testület felhatalmazza a polgármestert arra, hogy gondoskodjon Magyarország 2024. évi központi költségvetéséről szóló 2023. évi LV. törvény 3. melléklete II. fejezet 5. pontjában szereplő, a helyi önkormányzatok működőképessége megőrzését vagy egyéb, a feladataik ellátását veszélyeztető helyzet elhárítását szolgáló rendkívüli támogatásra vonatkozó pályázat benyújtásáról.

(3) A költségvetési szervek pénzellátásáról az önkormányzat köteles gondoskodni úgy, hogy a költségvetési szervek számlájára csak a teljesítéshez szükséges pénzeszközt utalja át, a költségvetési rendelet finanszírozási ütemtervének megfelelően.

(4) A költségvetési szervek vezetői a tárgyhónapot követő hónap 5. napjáig köteles a polgármester részére adatszolgáltatást teljesíteni az intézmény tartozás-állományról.

(5) A képviselő-testület az államháztartásról szóló 2011. évi CXCV. törvény 34. § (2) bekezdésében foglaltak alapján felhatalmazza a polgármestert, hogy az önkormányzat elkülönített költségvetésének bevételi és kiadási előirányzatait módosítsa, valamint a bevételi előirányzatok között, a kiadási előirányzatok között, a működési kiadások és a felhalmozási kiadások között, a kiemelt előirányzatok, a kötelező, önként vállalt és államigazgatási előirányzatok között – a jogszabályi előírások figyelembevételével – előirányzat átcsoportosítást hajtson végre.

(6) A polgármester köteles félévente, a félévet követő 2. hónapján a képviselő-testületet írásban tájékoztatást adni az önkormányzat összesített adó- és számlatartozásáról.

18. §

A képviselő-testület a polgármesternek a rendelet elfogadásáig az átmeneti időszakban tett intézkedéseiről (bevételek beszedése, az előző évi kiadási előirányzatokon belül a kiadások arányos teljesítése) szóló beszámolóját elfogadja. Az átmeneti időszakban beszedett bevételek és teljesített kiadások a rendeletbe beépítésre kerültek.

8. Záró rendelkezések

19. §

Ez a rendelet kihirdetését követő napon lép hatályba.

20. §

E rendelet rendelkezéseit 2024. január 1-jétől kell alkalmazni.

Decs, 2024. március 8.

Heberling Tibor polgármester	Takácsné Gehring Mária jegyző

A rendelet kihirdetve:
2024. március .....

Takácsné Gehring Mária
jegyző

1. számú melléklet a .../2024.
(...) önkormányzati rendelethez

Önkormányzat összevont bevételei és kiadásai

ssz.		BEVÉTELEK MEGNEVEZÉSE	2024. évi előirányzat
01	B111	Helyi önkormányzatok működésének általános támogatása	140989636
02	B112	Települési önkormányzatok egyes köznevelési feladatainak támogatása	110996974
03	B113	Települési önkormányzatok szociális és gyermekjóléti feladatainak támogatása	160965724
04	B114	Települési önkormányzatok kulturális feladatainak támogatása	11295171
05	B115	Működési célú költségvetési támogatások és kiegészítő támogatások	
06	B116	Elszámolásból származó bevételek	
07	**B11**	**Önkormányzatok működési támogatásai (=01+...+06)**	**424 247 505**
08	B12	Elvonások és befizetések bevételei	
09	B13	Működési célú garancia- és kezességvállalásból származó megtérülések államháztartáson belülről	
10	B14	Működési célú visszatérítendő támogatások, kölcsönök visszatérülése államháztartáson belülről	
11	B15	Működési célú visszatérítendő támogatások, kölcsönök igénybevétele államháztartáson belülről	
12	B16	Egyéb működési célú támogatások bevételei államháztartáson belülről	29 539 696
		ebből: központi költségvetési szervek	2 160 000
		központi kezelésű előirányzatok	
		fejezeti kezelésű előirányzatok EU-s programok és azok hazai társfinanszírozása	
		egyéb fejezeti kezelésű előirányzatok	-
		társadalombiztosítás pénzügyi alapjai	20 400 000
		elkülönített állami pénzalapok	3 632 076
		helyi önkormányzatok és költségvetési szerveik	3 347 620
		társulások és költségvetési szerveik	
		nemzetiségi önkormányzatok és költségvetési szerveik	
		térségi fejlesztési tanácsok és költségvetési szerveik	
13	**B1**	**Működési célú támogatások államháztartáson belülről (=07+...+12)**	**453 787 201**
14	B21	Felhalmozási célú önkormányzati támogatások	
15	B22	Felhalmozási célú garancia- és kezességvállalásból származó megtérülések államháztartáson belülről	
16	B23	Felhalmozási célú visszatérítendő támogatások, kölcsönök visszatérülése államháztartáson belülről	
17	B24	Felhalmozási célú visszatérítendő támogatások, kölcsönök igénybevétele államháztartáson belülről	
18	B25	Egyéb felhalmozási célú támogatások bevételei államháztartáson belülről	-
		ebből: központi költségvetési szervek	
		központi kezelésű előirányzatok	
		fejezeti kezelésű előirányzatok EU-s programok és azok hazai társfinanszírozása	-
		egyéb fejezeti kezelésű előirányzatok	
		társadalombiztosítás pénzügyi alapjai	
		elkülönített állami pénzalapok	
		helyi önkormányzatok és költségvetési szerveik	
		társulások és költségvetési szerveik	
		nemzetiségi önkormányzatok és költségvetési szerveik	
		térségi fejlesztési tanácsok és költségvetési szerveik	
19	**B2**	**Felhalmozási célú támogatások államháztartáson belülről (=14+...+18)**	-

20	B311	Magánszemélyek jövedelemadói	
21	B312	Társaságok jövedelemadói	
22	***B31***	***Jövedelemadók (=20+21)***	
23	B32	Szociális hozzájárulási adó és járulékok	
24	B33	Bérhez és foglalkoztatáshoz kapcsolódó adók	
25	B34	Vagyoni típusú adók	10 000 000
26	B351	Értékesítési és forgalmi adók	70 000 000
27	B352	Fogyasztási adók	
28	B353	Pénzügyi monopóliumok nyereségét terhelő adók	
29	B354	Gépjárműadók	-
30	B355	Egyéb áruhasználati és szolgáltatási adók	-
31	***B35***	***Termékek és szolgáltatások adói (=26+...+30)***	***80 000 000***
32	B36	Egyéb közhatalmi bevételek	5 200 000
33	**B3**	**Közhatalmi bevételek (=22+...+25+31+32)**	**85 200 000**
34	B401	Készletértékesítés bevétele	
35	B402	Szolgáltatások ellenértéke	7 626 000
36	B403	Közvetített szolgáltatások értéke	1 742 000
37	B404	Tulajdonosi bevételek	6 500 000
38	B405	Eliátási díjak	3 914 000
39	B406	Kiszámlázott általános forgalmi adó	3 317 000
40	B407	Általános forgalmi adó visszatérítése	
41	B408	Kamatbevételek	
42	B409	Egyéb pénzügyi műveletek bevételei	
43	B411	Egyéb működési bevételek	2 101 000
44	**B4**	**Működési bevételek (=34+...+43)**	**25 200 000**
45	B51	Immateriális javak értékesítése	
46	B52	Ingatlanok értékesítése	-
47	B53	Egyéb tárgyi eszközök értékesítése	
48	B54	Részesedések értékesítése	
49	B55	Részesedések megszűnéséhez kapcsolódó bevételek	
50	**B5**	**Felhalmozási bevételek (=45+...+49)**	-
51	B61	Működési célú garancia- és kezességvállalásból származó megtérülések államháztartáson kívülről	
52.	B62	Működési célú visszatérítendő támogatások, kölcsönök visszatérülése az Európai Uniótól	
53.	B63	Működési célú visszatérítendő támogatások, kölcsönök visszatérülése kormányoktól és más nemzetközi szervezetektől	
54.	B64	Működési célú visszatérítendő támogatások, kölcsönök visszatérülése államháztartáson kívülről	
55.	B65	Egyéb működési célú átvett pénzeszközök	-
56.	**B6**	**Működési célú átvett pénzeszközök (=51+52+53)**	-
57.	B71	Felhalmozási célú garancia- és kezességvállalásból származó megtérülések államháztartáson kívülről	
58.	B72	Felhalmozási célú visszatérítendő támogatások, kölcsönök visszatérülése az Európai Uniótól	
59.	B73	Felhalmozási célú visszatérítendő támogatások, kölcsönök visszatérülése kormányoktól és más nemzetközi szervezetektől	
60.	B74	Felhalmozási célú visszatérítendő támogatások, kölcsönök visszatérülése államháztartáson kívülről	-
61.	B75	Egyéb felhalmozási célú átvett pénzeszközök	
62.	**B7**	**Felhalmozási célú átvett pénzeszközök (=55+56+57)**	-
63.		**Költségvetési bevételek (=13+19+33+44+50+54+58)**	**564 187 201**
64.	B811	Hitel-, kölcsönfelvétel államháztartáson kívülről	
61.	B812	Belföldi értékpapírok bevételei	
62.	B8131	Előző év költségvetési maradványának igénybevétele	127 148 254
63.	B8132	Előző év vállalkozási maradványának igénybevétele	
64.	**B813**	**Maradvány igénybevétele**	**127 148 254**
65.	B814	Államháztartáson belüli megelőlegezések	
66.	B815	Államháztartáson belüli megelőlegezések törlesztése	
67.	B816	Központi, irányító szervi támogatás	
68.	B817	Lekötött bankbetétek megszüntetése	
69.	B818	Központi költségvetés sajátos finanszírozási bevételei	

	B819	Hosszú lejáratú tulajdonosi kölcsönök bevételei	-
70.	**B81**	**Belföldi finanszírozás bevételei**	**127 148 254**
71.	B821	Forgatási célú külföldi értékpapírok beváltása, értékesítése	
72.	B822	Befektetési célú külföldi értékpapírok beváltása, értékesítése	
73.	B823	Külföldi értékpapírok kibocsátása	
74.	B824	Hitelek, kölcsönök felvétele külföldi kormányoktól és nemzetközi szervezetektől	
75.	B825	Hitelek, kölcsönök felvétele külföldi pénzintézetektől	
76.	**B82**	**Külföldi finanszírozás bevételei**	-
77.	B83	Adóssághoz nem kapcsolódó származékos ügyletek bevételei	
78.	B84	Váltóbevételek	
79.	**B8**	**Finanszírozási bevételek összesen:**	**127 148 254**
80.		**BEVÉTELEK ÖSSZESEN (11+12+19)**	**691 335 455**

sorszám		**Kiadási jogcímek**	**2024. évi előirányzat**
1		**I. Működési költségvetés kiadásai (1.1+...+.1.5)**	**651 529 844**
1.1	K1	Személyi juttatások	300 495 000
1.2	K2	Munkaadókat terhelő járulékok és szociális hozzájárulási adó	36 001 000
1.3	K3	Dologi kiadások	201 347 000
1.4	K4	Ellátottak pénzbeli juttatásai	69 518 000
1.5	K5	**Egyéb működés célú kiadások**	44 168 844
	K502	ebből: elvonások és befizetések	10 000 000
	K503	Működési célú garancia- és kezességvállaásból származó kifizetés államháztartáson belülre	
	K504	Működési célú visszatérítendő támogatások, kölcsönök nyújtása államházartáson belülre	
	K505	Működési célú visszatérítendő támogatások, kölcsönök törlesztése államháztartáson belülre	
	K506	Egyéb működési célú támogatások államháztartáson belülre	9 300 000
	K507	Működési célú garancia- és kezességvállalásból származó kifizetés államháztartáson kívülre	
	K508	Működési célú visszatérítendő támogatások, kölcsönök nyújtása államházartáson kívülre	
	K512	Egyéb működési célú támogatások államháztartáson kivülre	4 000 000
	K513	Tartalék	20 868 844
2.		**II. Felhalmozási költségvetés kiadásai (2.1.+2.2+2.3)**	**24 642 000**
2.1		Beruházások	18 975 000
2.2		Felújítások	5 667 000
2.3		Egyéb felhalmozási célú kiadások	-
3.		**KÖLTSÉGVETÉSI KIADÁSOK ÖSSZESEN (1+2)**	**676 171 844**
4.		III. Hitel- és kölcsöntörlesztés államháztartáson kívülre	
		Hosszú lejáratú hitelek, kölcsönök törlesztése	
		Likviditási célú hitelek, kölcsönök törlesztése pénzügyi vállalkozásnak	
		Rövid lejáratú hitelek, kölcsönök törlesztése	
5.		IV. Belföldi értékpapírok kiadásai	
6.		**V. Belföldi finanszírozás kiadásai**	15 163 611
		Államháztartáson belüli megelőlegezések visszafizetése	15 163 611

		Központi, irányító szervi támogatás folyósítása	
		Pénzeszközök betétként elhelyezése	
		Pénzügyi lízing kiadásai	
		Központi költségvetés sajátos finanszírozási kiadásai	
7.		**VI. Külföldi finanszírozás kiadásai**	
		Forgatási célú külföldi értékpapírok vásárlása	
		Befektetési célú külföldi értékpapírok vásárlása	
		Külföldi értékpapírok beváltása	
		Külföldi hitelek, kölcsönök törlesztése	
8.		**VII. Adóssághoz nem kapcsolódó származékos ügyletek kiadásai**	
9.		**VIiI. Finanszírozási kiadások (4+5+6+7+8)**	15 163 611
10.		**KIADÁSOK ÖSSZESEN: (3+9)**	**691 335 455**

2. számú melléklet az .../2024.(...) önkormányzati rendelethez

Önkormányzat összevont bevételei és kiadásai

	Kiemelt előirányzatok	Önkormányzat összevont összesen	Önkormányzat	Decsi Közös Önkormányzati Hivatal	Decs Tesz-Vesz Óvoda és Mini Bölcsőde
1	Működési célú támogatások államháztartáson belülről	453 787 201	450 439 581	3 347 620	
2	Felhalmozási célú támogatások államháztartáson belülről	-	-		
3	Közhatalmi bevételek	85 200 000	85 200 000		
4	Működési bevételek	25 200 000	10 437 000	11 662 000	3 101 000
5	Felhalmozási bevételek	-	-		
6	Működési célú átvett pénzeszközök	-	-		
7	Felhalmozási célú átvett pénzeszközök	-	-		
8	Finanszírozási bevételek	127 148 254	108 604 162	9 579 994	8 964 098
	Saját bevételek összesen:	**691 335 455**	**654 680 743**	**24 589 614**	**12 065 098**
9	Pénzeszköz átvétel önkormányzaton belül	303 823 288		189 828 386	113 994 902
	BEVÉTELEK ÖSSZESEN:	**995 158 743**	**654 680 743**	**214 418 000**	**126 060 000**
10	Személyi juttatás	300 495 000	74 464 000	127 973 000	98 058 000
11	Munkáltatót terhelő járulékok és szociális hozzájárulási adó	36 001 000	8 606 000	15 369 000	12 026 000
12	Dologi kiadások	201 347 000	119 675 000	68 871 000	12 801 000
13	Ellátottak pénzbeli juttatásai	69 518 000	69 518 000		
14	Egyéb működési célú kiadások	44 168 844	44 168 844		
15	Beruházások	18 975 000	15 500 000	2 205 000	1 270 000
16	Felújítások	5 667 000	3 762 000		1 905 000
17	Egyéb felhalmozási célú kiadások	-	-		
18	Finanszírozási kiadások	15 163 611	15 163 611		
	Saját kiadások összesen:	**691 335 455**	**350 857 455**	**214 418 000**	**126 060 000**
19	Pénzeszköz átadás önkormányzaton belül	303 823 288	303 823 288	-	-
	KIADÁSOK ÖSSZESEN	**995 158 743**	**654 680 743**	**214 418 000**	**126 060 000**

3. számú melléklet az .../2024
.(...) önkormányzati rendelethez

MÉRLEG
Decs Nagyközség Önkormányzatának 2024. évi költségvetése

Megnevezés	2024. előirányzat	Megnevezés	2024. előirányzat
Működési bevételek		**Működési kiadások**	
Működési célú támogatások államháztartáson belülről	450 439 581	Személyi juttatás	74 464 000
Közhatalmi bevételek	85 200 000	Munkaadókat terhelő járulékok és szociális hozzájárulási adó	8 606 000
Működési bevételek	10 437 000	Dologi kiadás	119 675 000
Működési célú átvett pénzeszközök	-	Ellátottak pénzbeli juttatásai	69 518 000
Belföldi finanszírozás bevétele		Egyéb működési célú kiadások	44 168 844
Külföldi finanszírozás bevétele		Belföldi finanszírozás kiadásai	318 986 899
Maradvány igénybevétele	89 342 162	Külföldi finansízrozás kiadásai	
		Adósághoz nem kapcsolódó származékos ügyletek kiadásai	
Működési bevételek:	**635 418 743**	**Működési kiadások:**	**635 418 743**
Felhalmozási bevételek		**Felhalmozási kiadások**	
Felhalmozási célú támogatások államháztartáson belülről	-	Beruházások	15 500 000
Felhalmozási bevételek	-	Felújítások	3 762 000
Felhalmozási célú átvett pénzeszköz	-	Egyéb felhalmozási célú kiadások	-
Hitel-, kölcsönfelvétel államháztartáson kívülről		Belföldi finanszírozás kiadásai	
Maradvány igénybevétele	19 262 000	Külföldi finansízrozás kiadásai	
Belföldi finanszírozás bevétele		Adósághoz nem kapcsolódó származékos ügyletek kiadásai	
Külföldi finanszírozás bevétele			
Felhalmozási bevételek:	**19 262 000**	**Felhalmozási kiadások:**	**19 262 000**
BEVÉTELEK ÖSSZESEN:	**654 680 743**	**KIADÁSOK ÖSSZESEN:**	**654 680 743**

Önkormányzat bevételei és kiadásai

ssz.		BEVÉTELEK MEGNEVEZÉSE	2024. évi előirányzat
01	B111	Helyi önkormányzatok működésének általános támogatása	140989636
02	B112	Települési önkormányzatok egyes köznevelési feladatainak támogatása	110996974
03	B113	Települési önkormányzatok szociális és gyermekjóléti feladatainak támogatása	160965724
04	B114	Települési önkormányzatok kulturális feladatainak támogatása	11295171
05	B115	Működési célú költségvetési támogatások és kiegészítő támogatások	
06	B116	Elszámolásból származó bevételek	
07	**B11**	**Önkormányzatok működési támogatásai (=01+...+06)**	**424 247 505**
08	B12	Elvonások és befizetések bevételei	
09	B13	Működési célú garancia- és kezességvállalásból származó megtérülések államháztartáson belülről	
10	B14	Működési célú visszatérítendő támogatások, kölcsönök visszatérülése államháztartáson belülről	
11	B15	Működési célú visszatérítendő támogatások, kölcsönök igénybevétele államháztartáson belülről	
12	B16	Egyéb működési célú támogatások bevételei államháztartáson belülről	26192076
		ebből: központi költségvetési szervek	2160000
		központi kezelésű előirányzatok	
		fejezeti kezelésű előirányzatok EU-s programok és azok hazai társfinanszírozása	
		egyéb fejezeti kezelésű előirányzatok	
		társadalombiztosítás pénzügyi alapjai	20400000
		elkülönített állami pénzalapok	3632076
		helyi önkormányzatok és költségvetési szerveik	
		társulások és költségvetési szerveik	
		nemzetiségi önkormányzatok és költségvetési szerveik	
		térségi fejlesztési tanácsok és költségvetési szerveik	
13	**B1**	**Működési célú támogatások államháztartáson belülről (=07+...+12)**	**450 439 581**
14	B21	Felhalmozási célú önkormányzati támogatások	
15	B22	Felhalmozási célú garancia- és kezességvállalásból származó megtérülések államháztartáson belülről	
16	B23	Felhalmozási célú visszatérítendő támogatások, kölcsönök visszatérülése államháztartáson belülről	
17	B24	Felhalmozási célú visszatérítendő támogatások, kölcsönök igénybevétele államháztartáson belülről	
18	B25	Egyéb felhalmozási célú támogatások bevételei államháztartáson belülről	0
		ebből: központi költségvetési szervek	
		központi kezelésű előirányzatok	
		fejezeti kezelésű előirányzatok EU-s programok és azok hazai társfinanszírozása	
		egyéb fejezeti kezelésű előirányzatok	
		társadalombiztosítás pénzügyi alapjai	
		elkülönített állami pénzalapok	
		helyi önkormányzatok és költségvetési szerveik	
		társulások és költségvetési szerveik	
		nemzetiségi önkormányzatok és költségvetési szerveik	
		térségi fejlesztési tanácsok és költségvetési szerveik	
19	**B2**	**Felhalmozási célú támogatások államháztartáson belülről (=14+...+18)**	**0**
20	B311	Magánszemélyek jövedelemadói	
21	B312	Társaságok jövedelemadói	
22	B31	Jövedelemadók (=20+21)	
23	B32	Szociális hozzájárulási adó és járulékok	
24	B33	Bérhez és foglalkoztatáshoz kapcsolódó adók	
25	B34	Vagyoni típusú adók	10000000
26	B351	Értékesítési és forgalmi adók	70000000
27	B352	Fogyasztási adók	
28	B353	Pénzügyi monopóliumok nyereségét terhelő adók	
29	B354	Gépjárműadók	
30	B355	Egyéb áruhasználati és szolgáltatási adók	
31	B35	***Termékek és szolgáltatások adói (=26+...+30)***	80000000
32	B36	Egyéb közhatalmi bevételek	5200000
33	**B3**	**Közhatalmi bevételek (=22+...+25+31+32)**	**85 200 000**

34	B401	Készletértékesítés bevétele	
35	B402	Szolgáltatások ellenértéke	2400000
36	B403	Közvetített szolgáltatások értéke	700000
37	B404	Tulajdonosi bevételek	6500000
38	B405	Ellátási díjak	
39	B406	Kiszámlázott általános forgalmi adó	837000
40	B407	Általános forgalmi adó visszatérítése	
41	B408	Kamatbevételek	
42	B409	Egyéb pénzügyi műveletek bevételei	
43	B411	Egyéb működési bevételek	
44	**B4**	**Működési bevételek (=34+...+43)**	**10 437 000**
45	B51	Immateriális javak értékesítése	
46	B52	Ingatlanok értékesítése	
47	B53	Egyéb tárgyi eszközök értékesítése	
48	B54	Részesedések értékesítése	
49	B55	Részesedések megszűnéséhez kapcsolódó bevételek	
50	**B5**	**Felhalmozási bevételek (=45+...+49)**	**0**
51	B61	Működési célú garancia- és kezességvállalásból származó megtérülések államháztartáson kívülről	
52.	B62	Működési célú visszatérítendő támogatások, kölcsönök visszatérülése az Európai Uniótól	
53.	B63	Működési célú visszatérítendő támogatások, kölcsönök visszatérülése kormányoktól és más nemzetközi szervezetektől	
54.	B64	Működési célú visszatérítendő támogatások, kölcsönök visszatérülése államháztartáson kívülről	
55.	B65	Egyéb működési célú átvett pénzeszközök	
56.	**B6**	**Működési célú átvett pénzeszközök (=51+52+53+54+55)**	**0**
57.	B71	Felhalmozási célú garancia- és kezességvállalásból származó megtérülések államháztartáson kívülről	
58	B72	Felhalmozási célú visszatérítendő támogatások, kölcsönök visszatérülése az Európai Uniótól	
59.	B73	Felhalmozási célú visszatérítendő támogatások, kölcsönök visszatérülése kormányoktól és más nemzetközi szervezetektől	
60.	B74	Felhalmozási célú visszatérítendő támogatások, kölcsönök visszatérülése államháztartáson kívülről	
61.	B75	Egyéb felhalmozási célú átvett pénzeszközök	
62.	**B7**	**Felhalmozási célú átvett pénzeszközök (=57+58+59+60+61)**	**0**
63.		**Költségvetési bevételek (=13+19+33+44+50+56+62)**	**546 076 581**
64.	B811	Hitel-, kölcsönfelvétel államháztartáson kívülről	
65.	B812	Belföldi értékpapírok bevételei	
66.	B8131	Előző év költségvetési maradványának igénybevétele	108604162
67.	B8132	Előző év vállalkozási maradványának igénybevétele	
68.	**B813**	**Maradvány igénybevétele**	**108604162**
69.	B814	Államháztartáson belüli megelőlegezések	
70.	B815	Államháztartáson belüli megelőlegezések törlesztése	
71.	B816	Központi, irányító szervi támogatás	
72.	B817	Lekötött bankbetétek megszüntetése	
73.	B818	Központi költségvetés sajátos finanszírozási bevételei	
	B819	Hosszú lejáratú tulajdonosi kölcsönök bevételei	
74.	**B81**	**Belföldi finanszírozás bevételei**	**108 604 162**
75	B821	Forgatási célú külföldi értékpapírok beváltása, értékesítése	
76.	B822	Befektetési célú külföldi értékpapírok beváltása, értékesítése	
77.	B823	Külföldi értékpapírok kibocsátása	
78.	B824	Hitelek, kölcsönök felvétele külföldi kormányoktól és nemzetközi szervezetektől	
79.	B825	Hitelek, kölcsönök felvétele külföldi pénzintézetektől	
80.	**B82**	**Külföldi finanszírozás bevételei**	
81.	B83	Adóssághoz nem kapcsolódó származékos ügyletek bevételei	
82.	B84	Váltóbevételek	
83.	**B8**	**Finanszírozási bevételek összesen:**	**108 604 162**
84.		**BEVÉTELEK ÖSSZESEN**	**654 680 743**

ssz.		KIADÁSOK MEGNEVEZÉSE	2024. évi előirányzat
01	K1101	Törvény szerinti illetmények, munkabérek	48047000
02	K1102	Normatív jutalmak	
03	K1103	Céljuttatás, projektprémium	
04	K1104	Készenléti, ügyeleti, helyettesítési díj, túlóra, túlszolgálat	
05	K1105	Végkielégítés	
06	K1106	Jubileumi jutalom	
07	K1107	Béren kívüli juttatások	
08	K1108	Ruházati költségtérítés	
09	K1109	Közlekedési költségtérítés	
10	K1110	Egyéb költségtérítések	
11	K1111	Lakhatási támogatások	
12	K1112	Szociális támogatások	
13	K1113	Foglalkoztatottak egyéb személyi juttatásai	97000
14	**K11**	**Foglalkoztatottak személyi juttatásai (=01+...+13)**	**48 144 000**
15	K121	Választott tisztségviselők juttatásai	21485000
16	K122	Munkavégzésre irányuló egyéb jogviszonyban nem saját foglalkoztatottnak fizetett juttatások	4299000
17	K123	Egyéb külső személyi juttatások	536000
18	**K12**	**Külső személyi juttatások (=15+16+17)**	**26 320 000**
19	**K1**	**Személyi juttatások (=14+18)**	**74 464 000**
20	**K2**	**Munkaadókat terhelő járulékok és szociális hozzájárulási adó**	**8606000**
21	K311	Szakmai anyagok beszerzése	400000
22	K312	Üzemeltetési anyagok beszerzése	26540000
23	K313	Árubeszerzés	
24	**K31**	**Készletbeszerzés (=21+22+23)**	**26 940 000**
25	K321	Informatikai szolgáltatások igénybevétele	1254000
26	K322	Egyéb kommunikációs szolgáltatások	350000
27	**K32**	**Kommunikációs szolgáltatások (=25+26)**	**1 604 000**
28	K331	Közüzemi díjak	17075000
29	K332	Vásárolt élelmezés	
30	K333	Bérleti és lízing díjak	20000
31	K334	Karbantartási, kisjavítási szolgáltatások	8125000
32	K335	Közvetített szolgáltatások	456000
33	K336	Szakmai tevékenységet segítő szolgáltatások	
34	K337	Egyéb szolgáltatások	37139000
35	**K33**	**Szolgáltatási kiadások (=28+...+34)**	**62 815 000**
36	K341	Kiküldetések kiadásai	980000
37	K342	Reklám- és propagandakiadások	2300000
38	**K34**	**Kiküldetések, reklám- és propagandakiadások (=36+37)**	**3 280 000**
39	K351	Működési célú előzetesen felszámított általános forgalmi adó	23351000
40	K352	Fizetendő általános forgalmi adó	1000000
41	K353	Kamatkiadások	
42	K354	Egyéb pénzügyi műveletek kiadásai	
43	K355	Egyéb dologi kiadások	685000
44	**K35**	**Különféle befizetések és egyéb dologi kiadások (=39+...+43)**	**25 036 000**
45	**K3**	**Dologi kiadások (=24+27+35+38+44)**	**119 675 000**
46	K41	Társadalombiztosítási ellátások	
47	K42	Családi támogatások	
48	K43	Pénzbeli kárpótlások, kártérítések	
49	K44	Betegséggel kapcsolatos (nem társadalombiztosítási) ellátások	
50	K45	Foglalkoztatással, munkanélküliséggel kapcsolatos ellátások	
51	K46	Lakhatással kapcsolatos ellátások	
52	K47	Intézményi ellátottak pénzbeli juttatásai	
53	K48	Egyéb nem intézményi ellátások	69518000
54	**K4**	**Ellátottak pénzbeli juttatásai (=46+...+53)**	**69 518 000**
55	K501	Nemzetközi kötelezettségek	
56	K502	Elvonások és befizetések	10000000
57	K503	Működési célú garancia- és kezességvállalásból származó kifizetés államháztartáson belülre	
58	K504	Működési célú visszatérítendő támogatások, kölcsönök nyújtása államháztartáson belülre	
59	K505	Működési célú visszatérítendő támogatások, kölcsönök törlesztése államháztartáson belülre	
60	K506	Egyéb működési célú támogatások államháztartáson belülre	9300000
		ebből: központi költségvetési szervek	2700000
		központi kezelésű előirányzatok	
		fejezeti kezelésű előirányzatok EU-s programok és azok hazai társfinanszírozása	
		egyéb fejezeti kezelésű előirányzatok	
		társadalombiztosítás pénzügyi alapjai	
		elkülönített állami pénzalapok	
		helyi önkormányzatok és költségvetési szerveik	6600000
		társulások és költségvetési szerveik	
		nemzetiségi önkormányzatok és költségvetési szerveik	
		térségi fejlesztési tanácsok és költségvetési szerveik	

61	K507	Működési célú garancia- és kezességvállalásból származó kifizetés államháztartáson kívülre	
62	K508	Működési célú visszatérítendő támogatások, kölcsönök nyújtása államháztartáson kívülre	
63	K509	Árkiegészítések, ártámogatások	
64	K510	Kamattámogatások	
65	K512	Egyéb működési célú támogatások államháztartáson kívülre	4000000
		ebből: egyházi jogi személyek	
		nonprofit gazdasági társaságok	
		egyéb civil szervezetek	4000000
		háztartások	
		pénzügyi vállalkozások	
		állami többségi tulajdonú nem pénzügyi vállalkozások	
		önkormányzati többségi tulajdonú nem pénzügyi vállalkozások	
		egyéb vállalkozások	
		Európai Unió	
		kormányok és nemzetközi szervezetek	
		egyéb külföldiek	
66	K513	Tartalékok	20868844
67	**K5**	**Egyéb működési célú kiadások (=55+...+66)**	**44 168 844**
68	K61	Immateriális javak beszerzése, létesítése	
69	K62	Ingatlanok beszerzése, létesítése	8000000
70	K63	Informatikai eszközök beszerzése, létesítése	
71	K64	Egyéb tárgyi eszközök beszerzése, létesítése	7500000
72	K65	Részesedések beszerzése	
73	K66	Meglévő részesedések növeléséhez kapcsolódó kiadások	
74	K67	Beruházási célú előzetesen felszámított általános forgalmi adó	
75	**K6**	**Beruházások (=68+...+74)**	**15 500 000**
76	K71	Ingatlanok felújítása	3600000
77	K72	Informatikai eszközök felújítása	
78	K73	Egyéb tárgyi eszközök felújítása	
79	K74	Felújítási célú előzetesen felszámított általános forgalmi adó	162000
80	**K7**	**Felújítások (=76+...+79)**	**3 762 000**
81	K81	Felhalmozási célú garancia- és kezességvállalásból származó kifizetés államháztartáson belülre	
82	K82	Felhalmozási célú visszatérítendő támogatások, kölcsönök nyújtása államháztartáson belülre	
83	K83	Felhalmozási célú visszatérítendő támogatások, kölcsönök törlesztése államháztartáson belülre	
84	K84	Egyéb felhalmozási célú támogatások államháztartáson belülre	
85	K85	Felhalmozási célú garancia- és kezességvállalásból származó kifizetés államháztartáson kívülre	
86	K6	Felhalmozási célú visszatérítendő támogatások, kölcsönök nyújtása államháztartáson kívülre	
87	K87	Lakástámogatás	
88	K89	Egyéb felhalmozási célú támogatások államháztartáson kívülre	
89	**K8**	**Egyéb felhalmozási célú kiadások (=81+...+88)**	**0**
90		**Költségvetési kiadások (=19+20+45+54+67+75+80+89)**	**335 693 844**
91.	K911	Hitel- és kölcsöntörlesztés államháztartáson kívülre	
92.		Hosszú lejáratú hitelek, kölcsönök törlesztése	
93.		Likviditási célú hitelek, kölcsönök törlesztése pénzügyi vállalkozásnak	
94.		Rövid lejáratú hitelek, kölcsönök törlesztése	
95.	K912	Belföldi értékpapírok kiadásai	
96.	K913	Államháztartáson belüli megelőlegezések folyósítása	
97.	K914	Államháztartáson belüli megelőlegezések visszafizetése	15163611
98.	K915	Központi, irányító szervi támogatás folyósítása	303823288
99.	K916	Pénzeszközök betétként elhelyezése	
100.	K917	Pénzügyi lízing kiadásai	
101.	K918	Központi költségvetés sajátos finanszírozási kiadásai	
102.	K919	Tulajdonosi kölcsönök kiadásai	
103.	**K91**	**Belföldi finanszírozás kiadásai**	**318 986 899**
104.	K921	Forgatási célú külföldi értékpapírok vásárlása	
105.	K922	Befektetési célú külföldi értékpapírok vásárlása	
106.	K923	Külföldi értékpapírok beváltása	
107.	K924	Hitelek, kölcsönök törlesztése külföldi kormányoknak, nemzetközi szervezeteknek	
108.	K925	Hitelek, kölcsönök törlesztése külföldi pénzintézeteknek	
109.	**K92**	**Külföldi finanszírozás kiadásai**	
110.	**K93**	**Adóssághoz nem kapcsolódó származékos ügyletek kiadásai**	
111.	**K9**	**Finanszírozási kiadások (103+109)**	**318 986 899**
112.		**KIADÁSOK ÖSSZESEN (90+111)**	**654 680 743**

Decsi Közös Önkormányzati Hivatal bevételei és kiadásai

ssz.		BEVÉTELEK MEGNEVEZÉSE	2024. évi előirányzat
1.	B11	Önkormányzatok működési támogatásai	
2.	B1	Működési célú támogatások államháztartáson belülről	3 347 620
3.	B2	Felhalmozási célú támogatások államháztartáson belülről	
4.	B3	Közhatalmi bevételek	
5.	B4	Működési bevételek	11 662 000
6.	B5	Felhalmozási bevételek	
7.	B6	Működési célú átvett pénzeszközök	
8.	B7	Felhalmozási célú átvett pénzeszközök	
9.		**Költségvetési bevételek (1+...+8)**	**15 009 620**
10.	B811	Hitel-, kölcsönfelvétel államháztartáson kívülről	
11.	B812	Belföldi értékpapírok bevételei	
12.	B813	Maradvány igénybevétele	9 579 994
13.	B81	Belföldi finanszírozás bevételei	189 828 386
14.	B82	Külföldi finanszírozás bevételei	
15.	**B8**	**Finanszírozási bevételek összesen (10+...+14)**	199 408 380
16.		**Decsi Közös Önkormányzati Hivatal bevételei összesen (9+15)**	**214 418 000**

ssz.		KIADÁSOK MEGNEVEZÉSE	2024. évi előirányzat
01	K1101	Törvény szerinti illetmények, munkabérek	118 083 000
02	K1102	Normatív jutalmak	
03	K1103	Céljuttatás, projektprémium	
04	K1104	Készenléti, ügyeleti, helyettesítési díj, túlóra, túlszolgálat	
05	K1105	Végkielégítés	
06	K1106	Jubileumi jutalom	1 505 000
07	K1107	Béren kívüli juttatások	3 204 000
08	K1108	Ruházati költségtérítés	
09	K1109	Közlekedési költségtérítés	2 607 000
10	K1110	Egyéb költségtérítések	
11	K1111	Lakhatási támogatások	
12	K1112	Szociális támogatások	
13	K1113	Foglalkoztatottak egyéb személyi juttatásai	1 857 000
14	**K11**	**Foglalkoztatottak személyi juttatásai (=01+...+13)**	**127 256 000**
15	K121	Választott tisztségviselők juttatásai	
16	K122	Munkavégzésre irányuló egyéb jogviszonyban nem saját foglalkoztatottnak fizetett juttatások	417 000
17	K123	Egyéb külső személyi juttatások	300 000
18	**K12**	**Külső személyi juttatások (=15+16+17)**	**717 000**
19	**K1**	**Személyi juttatások (=14+18)**	**127 973 000**
20	**K2**	**Munkaadókat terhelő járulékok és szociális hozzájárulási adó**	**15 369 000**
21	K311	Szakmai anyagok beszerzése	234 000
22	K312	Üzemeltetési anyagok beszerzése	42 930 000
23	K313	Árubeszerzés	
24	**K31**	**Készletbeszerzés (=21+22+23)**	**43 164 000**
25	K321	Informatikai szolgáltatások igénybevétele	3 022 000
26	K322	Egyéb kommunikációs szolgáltatások	1 130 000

27	**K32**	**Kommunikációs szolgáltatások (=25+26)**	**4 152 000**
28	K331	Közüzemi díjak	4 310 000
29	K332	Vásárolt élelmezés	
30	K333	Bérleti és lízing díjak	
31	K334	Karbantartási, kisjavítási szolgáltatások	550 000
32	K335	Közvetített szolgáltatások	
33	K336	Szakmai tevékenységet segítő szolgáltatások	2 325 000
34	K337	Egyéb szolgáltatások	3 836 000
35	**K33**	**Szolgáltatási kiadások (=28+...+34)**	**11 021 000**
36	K341	Kiküldetések kiadásai	560 000
37	K342	Reklám- és propagandakiadások	
38	**K34**	**Kiküldetések, reklám- és propagandakiadások (=36+37)**	**560 000**
39	K351	Működési célú előzetesen felszámított általános forgalmi adó	8 874 000
40	K352	Fizetendő általános forgalmi adó	1 000 000
41	K353	Kamatkiadások	
42	K354	Egyéb pénzügyi műveletek kiadásai	
43	K355	Egyéb dologi kiadások	100 000
44	**K35**	**Különféle befizetések és egyéb dologi kiadások (=39+...+43)**	**9 974 000**
45	**K3**	**Dologi kiadások (=24+27+35+38+44)**	**68 871 000**
46	K4	**Ellátottak pénzbeli juttatásai**	
47	K5	**Egyéb működési célú kiadások**	
48	K6	**Beruházások**	**2 205 000**
49	K7	**Felújítások**	
50	K8	**Egyéb felhalmozási célú kiadások**	
51		**Költségvetési kiadások (19+20+45+...+50)**	**214 418 000**
52	K91	Belföldi finanszírozás kiadásai	
53	K92	Külföldi finanszírozás kiadásai	
54	K93	Adóssághoz nem kapcsolódó származékos ügyletek kiadásai	
55	**K9**	**Finanszírozási kiadások (52+53+54)**	
56		**Decsi Közös Önkormányzati Hivatal kiadásai összesen: (51+55)**	**214 418 000**

Decs Tesz-Vesz Óvoda és Mini Bölcsőde bevételei és kiadásai

ssz.		BEVÉTELEK MEGNEVEZÉSE	2024. évi előirányzat
1.	B11	Önkormányzatok működési támogatásai	
2.	B1	Működési célú támogatások államháztartáson belülről	
3.	B2	Felhalmozási célú támogatások államháztartáson belülről	
4.	B3	Közhatalmi bevételek	
5.	B4	Működési bevételek	3 101 000
6.	B5	Felhalmozási bevételek	
7.	B6	Működési célú átvett pénzeszközök	
8.	B7	Felhalmozási célú átvett pénzeszközök	
9.		**Költségvetési bevételek (1+...+8)**	**3 101 000**
10.	B811	Hitel-, kölcsönfelvétel államháztartáson kívülről	
11.	B812	Belföldi értékpapírok bevételei	
12.	B813	Maradvány igénybevétele	8 964 098
13.	B81	Belföldi finanszírozás bevételei	113 994 902
14.	B82	Külföldi finanszírozás bevételei	
15.	**B8**	**Finanszírozási bevételek összesen (10+...+14)**	**122 959 000**
16.		**Óvoda bevételei összesen (9+15):**	**126 060 000**

ssz.		KIADÁSOK MEGNEVEZÉSE	2024. évi előirányzat
01	K1101	Törvény szerinti illetmények, munkabérek	93 577 000
02	K1102	Normatív jutalmak	
03	K1103	Céljuttatás, projektprémium	
04	K1104	Készenléti, ügyeleti, helyettesítési díj, túlóra, túlszolgálat	
05	K1105	Végkielégítés	
06	K1106	Jubileumi jutalom	1 140 000
07	K1107	Béren kívüli juttatások	
08	K1108	Ruházati költségtérítés	
09	K1109	Közlekedési költségtérítés	782 000
10	K1110	Egyéb költségtérítések	
11	K1111	Lakhatási támogatások	
12	K1112	Szociális támogatások	
13	K1113	Foglalkoztatottak egyéb személyi juttatásai	317 000
14	**K11**	**Foglalkoztatottak személyi juttatásai (=01+...+13)**	**95 816 000**
15	K121	Választott tisztségviselők juttatásai	
16	K122	Munkavégzésre irányuló egyéb jogviszonyban nem saját foglalkoztatottnak fizetett juttatások	2 242 000
17	K123	Egyéb külső személyi juttatások	
18	**K12**	**Külső személyi juttatások (=15+16+17)**	**2 242 000**
19	**K1**	**Személyi juttatások (=14+18)**	**98 058 000**
20	**K2**	**Munkaadókat terhelő járulékok és szociális hozzájárulási adó**	**12 026 000**
21	K311	Szakmai anyagok beszerzése	89 000
22	K312	Üzemeltetési anyagok beszerzése	3 570 000
23	K313	Árubeszerzés	
24	**K31**	**Készletbeszerzés (=21+22+23)**	**3 659 000**
25	K321	Informatikai szolgáltatások igénybevétele	224 000
26	K322	Egyéb kommunikációs szolgáltatások	112 000
27	**K32**	**Kommunikációs szolgáltatások (=25+26)**	**336 000**
28	K331	Közüzemi díjak	2 090 000
29	K332	Vásárolt élelmezés	

30	K333	Bérleti és lízing díjak	10 000
31	K334	Karbantartási, kisjavítási szolgáltatások	301 000
32	K335	Közvetített szolgáltatások	1 680 000
33	K336	Szakmai tevékenységet segítő szolgáltatások	360 000
34	K337	Egyéb szolgáltatások	1 694 000
35	**K33**	**Szolgáltatási kiadások (=28+...+34)**	**6 135 000**
36	K341	Kiküldetések kiadásai	
37	K342	Reklám- és propagandakiadások	
38	**K34**	**Kiküldetések, reklám- és propagandakiadások (=36+37)**	**0**
39	K351	Működési célú előzetesen felszámított általános forgalmi adó	2 521 000
40	K352	Fizetendő általános forgalmi adó	
41	K353	Kamatkiadások	
42	K354	Egyéb pénzügyi műveletek kiadásai	
43	K355	Egyéb dologi kiadások	150 000
44	**K35**	**Különféle befizetések és egyéb dologi kiadások (=39+...+43)**	**2 671 000**
45	**K3**	**Dologi kiadások (=24+27+35+38+44)**	**12 801 000**
46	K4	Ellátottak pénzbeli juttatásai	
47	K5	Egyéb működési célú kiadások	
48	K6	Beruházások	1 270 000
49	K7	Felújítások	1 905 000
50	K8	Egyéb felhalmozási célú kiadások	
51		**Költségvetési kiadások (19+20+45+...+50)**	**126 060 000**
52.	K91	Belföldi finanszírozás kiadásai	-
53.	K92	Külföldi finanszírozás kiadásai	-
54.	K93	Adóssághoz nem kapcsolódó származékos ügyletek kiadás	-
55.	**K9**	**Finanszírozási kiadások (52+53+54)**	
56.		**Óvoda kiadásai összesen: (51+55)**	**126 060 000**

1. sz. táblázat

Sor-szám	Bevételi jogcím	Összesen	Kötelező feladatok	Önként vállalat felad.	Államigazgatási felad.
1	2	3	4	5	6
1.	Önkormányzat működési támogatásai	424 247 505	408887505	15360000	
2.	Működési célú támogatások államháztartáson belülről	29 539 696	27379696	2160000	
3.	Felhalmozási célú támogatások államháztartáson belülről				
4.	Közhatalmi bevételek	85 200 000	80200000	5000000	
5.	Működési bevételek	25 200 000	24800000	400000	
6.	Felhalmozási bevételek				
7.	Működési célú átvett pénzeszközök				
8.	Felhalmozási célú átvett pénzeszközök				
9.	KÖLTSÉGVETÉSI BEVÉTELEK ÖSSZESEN	564 187 201	**541 267 201**	**22 920 000**	
10.	Hitel-, kölcsönfelvétel államháztartáson kívülről				
11.	Belföldi értékpapírok bevételei				
12.	Maradvány igénybevétele	127 148 254	127148254		
13.	Belföldi finanszírozás bevételei				
14.	Külföldi finanszírozás bevételei				
15.	Adóssághoz nem kapcsolódó származékos ügyletek bevételei				
16.	**FINANSZÍROZÁSI BEVÉTELEK ÖSSZESEN**	127 148 254	**127 148 254**		
17.	**KÖLTSÉGVETÉSI ÉS FINANSZÍROZÁSI BEVÉTELEK ÖSSZESEN**	**691 335 455**	**668 415 455**	**22 920 000**	

2. sz. táblázat

Sor-szám	Kiadási jogcímek	Összesen	Kötelező feladatok	Önként vállalat felad.	Államigazgatási felad.
1	2	3	4	5	6
1.	**Működési költségvetés kiadásai**	**630 661 000**	**601 902 846**	**28 758 154**	
1.1.	Személyi juttatások	300 495 000	284628589	15866411	
1.2.	Munkaadókat terhelő járulékok és szociális hozzájárulási adó	36 001 000	33815557	2185443	
1.3.	Dologi kiadások	201 347 000	194640700	6706300	0
1.4.	Ellátottak pénzbeli juttatásai	69 518 000	69518000		
1.5	Egyéb működési célú kiadások	23 300 000	19300000	4000000	
2.	**Felhalmozási költségvetés kiadásai**	**24 642 000**	**22 642 000**	**2 000 000**	
2.1.	Beruházások	18 975 000	16975000	2000000	
2.3.	Felújítások	5 667 000	5667000		

2.5.	Egyéb felhalmozási kiadások				
	Tartalékok	**20 868 844**	20868844		
4.	**KÖLTSÉGVETÉSI KIADÁSOK ÖSSZESEN**	**676 171 844**	**645 413 690**	**30 758 154**	
5.	**Hitel-, kölcsöntörlesztés államháztartáson kívülre**				
6.	**Belföldi értékpapírok kiadásai**				
7.	**Belföldi finanszírozás kiadásai**	**15 163 611**	**15 163 611**		
7.1.	Államháztartáson belüli megelőlegezések visszafizetése	15 163 611	15163611		
	Központi, irányító szervi támogatásaok				
8.	**Külföldi finanszírozás kiadásai**				
9.	**FINANSZÍROZÁSI KIADÁSOK ÖSSZESEN**	**15 163 611**	**15 163 611**		
10.	**KIADÁSOK ÖSSZESEN**	**691 335 455**	**660 577 301**	**30 758 154**	

Felhalmozási kiadások

	Megnevezés	Bruttó összeg (Ft)	Megítélt támogatás (Ft)	Önrész (Ft)
1.	Decs felirat	2 000 000		2 000 000
2.	egyéb beruházás	4 500 000		4 500 000
3.	kamerarendszer	2 500 000		2 500 000
4.	Piactér épületének szerkezeti megerősítése	6 000 000		6 000 000
5.	játszóeszköz	500 000		500 000
6.	Házi segítségnyújtáshoz szkséges infrastruktúra kialakítása	3 000 000		3 000 000
7.	járdafelújítás önkormányzati tuladonú épületben	762 000		762 000
8.	Konyha egyéb eszközök beszerzése	254 000		254 000
9.	Hivatal egyéb eszközök beszerzése	190000		190 000
10.	Hivatali számítógépek cseréje	1 761 000	-	1 761 000
11.	Óvoda udvari játék beszerzése	1 270 000		1 270 000
12.	Óvoda tornaszobájában padlózatcsere	1 905 000		1 905 000
	összesen:	**24 642 000**	**-**	**24 642 000**

Felhalmozási bevételek

1.	**Felhalmozási célú támogatások államháztartáson belülről**	
1.1	Felhalmozási célú önkormányzati támogatások	
1.2	Felhalmozási célú garancia- és kezességvállalásból származó megtérülések államháztartáson belülről	-
1.3	Felhalmozási célú visszatérítendő támogatások, kölcsönök visszatérülése államháztartáson belülről	-
1.4	Felhalmozási célú visszatérítendő támogatások, kölcsönök igénybevétele államháztartáson belülről	-
1.5	Egyéb felhalmozási célú támogatások bevételei államháztartáson belülről	
	Összesen:	-
2.	**Felhalmozási bevételek**	-
2.1		-
2.2		-
	Összesen:	-
3.	**Felhalmozási célú átvett pénzeszközök**	
3.1	Egyéb felhalmozási célú átvett pénzeszköz	
	Összesen:	**0**
	Mindösszesen:	**0**

Európai Uniós forrásból finanszírozott támogatással megvalósuló projektek finanszírozása

Megnevezés	Kiadás (Ft)	Bevétel (Megítélt támogatás) (Ft)	Önrész (Ft)
Összesen:	-	-	-

11. számú melléklet az .../2024
.(...) önkormányzati rendelethez

Önkormányzat által folyósított szociális ellátások

	JUTTATÁS JOGCÍME	2024. évi előirányzat
1.	Iskoláztatási támogatás (GyerÖr.4.§)	3 500 000
2.	Óvodáztatási támogatás (GyerÖr.5.§)	800 000
3.	Anyaszállón történő tartózkodás napi díjának átvállalása (GyerÖr.6.§)	50 000
4.	Gyermekétkeztetés méltányossági támogatása (GyerÖr. 9.§.(2)-(4)bek.)	800 000
5.	**Családi támogatások**	**5 150 000**
6.	**Betegséggel és fogyatékossággal kapcsolatos nem társadalombiztosítási ellátássok**	**0**
7.	**Lakhatással kapcsolatos ellátások**	**0**
8.	**Intézményi ellátottak pénzbeli juttatásai**	**100 000**
9.	Település támogatás: lakhatáshoz kapcsolódó támogatás (önk.-i r.13-16.§)	9 000 000
10.	Települési támogatás eseti szoc.segélyre (önk.-i r.19.§)	7 668 000
11.	Települési támogatás temetési hozzájárulásra (önk.-i r.20.§)	3 500 000
12.	Települési támogatás gyermekek fogadásához kapcsolódó támogatására (önk.-i r.21.§)	2 500 000
13.	Időskorúak fűtési támogatása(önk.-i r.22.§)	1 000 000
14.	65. életévüket betöltött személyek húsvéti támogatása (önk.-i r.23.§ (2) bek.)	7 000 000
15.	65. életévüket betöltött személyek karácsonyi szociális támogatása (önk.-i r.23.§ (3) bek.)	7 000 000
16.	gyermeknapi 0-14 évesig	
17.	65 év felettiek étkezési kiszállítási költsége (önk-i r. 25.§)	
18.	Rendkívüli eseti szociális támogatás (önk-i r.26.§)	8 000 000
19.	Köztemetés (önk.-i r.20.§)	600 000
20.	Ünnepekhez kapcsolódó természetbeni csomag	7 000 000
21.	Szociális tüzifa (SzoctűzifaR.3.§)	5 000 000
22.	Gyógyszertámogatás (önk-i r. 17. §)	6 000 000
23.	**Egyéb, nem intézményi ellátások (10+...+18)**	**64 268 000**
	összesen:	**69 518 000**

Önkormányzat összevont mérlege

I. MŰKÖDÉSI CÉLÚ BEVÉTELEK ÉS KIADÁSOK MÉRLEGE
(Önkormányzati szinten)

	Bevételek		Kiadások	
sorszám	**Megnevezés**	**2024. előirányzat**	**Megnevezés**	**2024. előirányzat**
1.	Működési célú támogatások államháztartáson belülről	453 787 201	Személyi juttatás	300 495 000
2.	Közhatalmi bevételek	85 200 000	Munkaadókat terhelő járulékok és szociális hozzájárulási adó	36 001 000
3.	Működési bevételek	25 200 000	Dologi kiadás	201 347 000
4.	Működési célú átvett pénzeszközök	-	Ellátottak pénzbeli juttatásai	69 518 000
			Egyéb működési célú kiadások	44 168 844
13.	**Költségvetési bevételek**	**564 187 201**	**Költségvetési kiadások összesen**	**651 529 844**
14.	Hitel-, kölcsönfelvétel államháztartáson kívülről		Belföldi finanszírozás kiadásai	15 163 611
15.	Maradvány igénybevétele	102 506 254	Külföldi finansízrozás kiadásai	
16.	Belföldi finanszírozás bevétele		Adóssághoz nem kapcsolódó származékos ügyletek kiadásai	
17.	Külföldi finanszírozás bevétele			
25.	**Finanszírozási célú bevételek (16+....+24)**	**102 506 254**	**Finanszírozási kiadások (14+....+24)**	**15 163 611**
26.	**BEVÉTELEK ÖSSZESEN (13+14+15+25)**	**666 693 455**	**KIADÁSOK ÖSSZESEN (13+25)**	**666 693 455**
27.	**Költségvetési hiány**		**Költségvetési többlet**	**-**

II. FELHALMOZÁSI CÉLÚ BEVÉTELEK ÉS KIADÁSOK MÉRLEGE
(Önkormányzati szinten)

	Bevételek		Kiadások	
sorszám	**Megnevezés**	**2024. előirányzat**	**Megnevezés**	**2024. előirányzat**
1.	Felhalmozási célú támogatások államháztartáson belülről	-	Beruházások	18 975 000
2.	Felhalmozási bevételek	-	Felújítások	5 667 000
3.	Felhalmozási célú átvett pénzeszköz	-	Egyéb felhalmozási célú kiadások	-
11.	**Költségvetési bevételek összesen**	**-**	**Költségvetési kiadások összesen**	**24 642 000**
12.	Hitel-, kölcsönfelvétel államháztartáson kívülről		Belföldi finanszírozás kiadásai	
13.	Maradvány igénybevétele	24 642 000	Külföldi finansízrozás kiadásai	
14.	Belföldi finanszírozás bevétele		Adóssághoz nem kapcsolódó származékos ügyletek kiadásai	
15.	Külföldi finanszírozás bevétele			
22.	**Finanszírozási célú bev. (13+...+21)**	**24 642 000**	**Finanszírozási célú kiadás (12+...+21)**	**-**
23.	**BEVÉTELEK ÖSSZESEN (11+12+22)**	**24 642 000**	**KIADÁSOK ÖSSZESEN (11+22)**	**24 642 000**
24.	**Költségvetési hiány**	**-**	**Költségvetési többlet**	

13. számú melléklet az .../2023.(...) önkormányzati rendelethez

Decs Nagyközség Önkormányzata összevont előirányzat felhasználási ütemterve

e Ft

sorszám	jogcím	2024. évi előirányzat	január	február	március	április	május	június	július	augusztus	szeptember	október	november	december
							- 14 981							-
1	Működési célú támogatások államháztartáson belülről	453 787	38 870	38 870	37 053	37 966	37 426	37 426	37 966	37 426	37 426	37 966	37 426	37 966
2.	Felhalmozási célú támogatások államháztartáson belülről	-												
3.	Közhatalmi bevételek	85 200		400	36 500	200	200	250	250	250	36 500	250	200	10 200
4.	Működési bevételek	25 200	1 764	1 644	2 184	3 205	1 464	1 464	1 464	1 464	1 519	6 100	1 464	1 464
5.	Felhalmozási bevételek	-												
6.	Működési célú átvett pénzeszközök	-	-	-	-		-	-	-	-	-	-	-	-
7.	Felhalmozási célú átvett pénzeszközök	-												
8.	Finanszírozási bevételek	127 148	26 245	8 200		4 300	17 794	21 573	14 092	4 481		9 957	12 023	8 483
9.	**BEVÉTELEK ÖSSZESEN:**	**691 335**	**66 879**	**49 114**	**75 737**	**45 671**	**56 884**	**60 713**	**53 772**	**43 621**	**75 445**	**54 273**	**51 113**	**58 113**
10.	Személyi juttatás	300 495	25 042	25 042	25 042	25 041	25 041	25 041	25 041	25 041	25 041	25 041	25 041	25 041
11.	Munkáltatót terhelő járulékok és szociális hozzájárulási adó	36 001	3 001	3 000	3 000	3 000	3 000	3 000	3 000	3 000	3 000	3 000	3 000	3 000
12.	Dologi kiadás	201 347	16 778	16 779	16 779	16 779	16 779	16 779	16 779	16 779	16 779	16 779	16 779	16 779
13.	Ellátottak pénzbeli juttatásai	69 518	4 294	4 293	10 293	4 293	4 294	4 293	4 293	4 293	7 293	4 293	4 293	13 293
14.	Egyéb működési célú kiadások	44 168	2 600		10 400	9 088		6 600		5 160	5 160	5 160		
15.	Beruházások	18 975			2 000	2 451	7 770	2 000	2 754				2 000	
16.	Felújítások	5 667			762			3 000	1 905					
17.	Egyéb felhalmozási célú kiadások	-												
18.	Finanszírozási kiadások	15 164	15 164											
19.	**KIADÁSOK ÖSSZESEN:**	**691 335**	**66 879**	**49 114**	**68 276**	**60 652**	**56 884**	**60 713**	**53 772**	**54 273**	**57 273**	**54 273**	**51 113**	**58 113**

14. számú melléklet az .../2024.(...) önkormányzati rendelethez

Decs Nagyközségi Önkormányzat adósságot keletkeztető ügyleteiből eredő fizetési kötelezettségek

Megnevezés	Sor-szám	Tárgyév (2024. év)	Saját bevétel és adósságot keletkeztető ügyletből eredő fizetési kötelezettség a tárgyévet követő			Összesen
			1. évben	2. évben	3. évben	
Helyi adóból és települési adóból származó bevétel	1.	80 000	70 000	70 000	70 000	290 000
önkormányzati vagyon és az önkormányzatot megillető vagyoni értékű jog értékesítéséből és hasznosításából származó bevétel	2.	-	-	-	-	-
Osztalékok, koncessziós díjak, hozambevétel	3.	-	-	-	-	-
Díjak, pótlékok, bírságok	4.	5 200	5 000	5 000	5 000	20 200
Tárgyi eszközök és az immateriális jószág, részvény, részesedés, vállalat értékesítéséből vagy privatizációból származó bevétel	5.	-	-	-	-	-
Kezesség-, illetve garanciavállalással kapcsolatos megtérülés	6.	-	-	-	-	-
Saját bevételek (01+...+06)[4]	**7.**	**85 200**	**75 000**	**75 000**	**75 000**	310 200
Saját bevételek (07. sor) 50 %-a[4]	**8.**	**42 600**	**37 500**	**37 500**	**37 500**	155 100
Előző év(ek)ben keletkezett tárgyévet terhelő fizetési kötelezettség [3] (10+...+16)	**9.**	-	-	-	-	-
Felvett, átvállalt hitel és annak tőketartozása	10.	-	-	-	-	-
Felvett, átvállalt kölcsön és annak tőketartozása	11.	-	-	-	-	-
Hitelviszonyt megtestesítő értékpapír	12.	-	-	-	-	-
Adott váltó	13.	-	-	-	-	-
Pénzügyi lízing	14.	-	-	-	-	-
Halasztott fizetés	15.	-	-	-	-	-
Kezességvállalásból eredő fizetési kötelezettség	16.	-	-	-	-	-
Tárgyévben keletkezett, illetve keletkező, tárgyévet terhelő fizetési kötelezettség [3] (18+...+24)	**17.**	-	-	-	-	-
Felvett, átvállalt hitel és annak tőketartozása	18.	-	-	-	-	-
Felvett, átvállalt kölcsön és annak tőketartozása	19.	-	-	-	-	-
Hitelviszonyt megtestesítő értékpapír	20.	-	-	-	-	-
Adott váltó	21.	-	-	-	-	-
Pénzügyi lízing	22.	-	-	-	-	-
Halasztott fizetés	23.	-	-	-	-	-
Kezességvállalásból eredő fizetési kötelezettség	24.	-	-	-	-	-
Fizetési kötelezettség összesen (9+17)	**25.**	-	-	-	-	-
Fizetési kötelezettséggel csökkentett saját bevétel (08-25)	**26.**	42 600	37 500	37 500	37 500	155 100

1 A fejlesztésben résztvevőnként kitöltendő

2 A saját bevételeket és a fizetési kötelezettségeket az ügylet futamidejének végéig be kell mutatni, évenkénti bontásban.

3 Az adósságot keletkeztető ügyletekből eredő fizetési kötelezettségek, amibe nem számítandó bele a likvid hitelből és reorganizációs hitelből eredő, de beleszámítandó a kezességvállalásból eredő fizetési kötelezettség.

4 A tárgyévet követő 3. évtől a futamidő végéig változatlan összeggel.

Több éves kihatással bíró döntések kiadásvonzata 2023. évben

Hosszú lejáratú hitelek								
hitel megnevezése	**kötelezettség (eFt) 2024. 01. 01.**	**törlesztési terv (eFt)**				**Lejárat ideje**	**Felvett összeg (eFt)**	**Felvétel éve**
		2024.	**2025.**	**2026.**	**2027.**			
Az önkormányzatnak nincs hosszúlejáratú hitele	0	0	0	0	0			
tőketartozás	0	0	0	0	0			
kamat	0	0	0	0	0			
Hosszú lejáratú hitelek összesen:								
tőketartozás	0	0	0	0	0			
- ebből fejlesztési célú	0	0	0	0	0			
kamat	0	0	0	0	0			
- ebből fejlesztési célú	0	0	0	0	0			
Hosszú lejáratú hitelek összesen:	**0**	**0**	**0**	**0**	**0**			
Több évet érintő projektek, kötelezettségek								
Az önkormányzat nem rendelkezik kezességvállalással	0	0			0			
Tartozás összesen:	**0**	**0**	**0**	**0**	**0**			
					0			
Projektek összesen:	**0**	**0**	**0**	**0**	**0**			
MINDÖSSZESEN:	**0**	**0**	**0**	**0**	**0**			

Működési hitel keret: 0

Kimutatás az önkormányzat által nyújtott közvetett támogatásokról

Sor-szám	Jogcím megnevezése	Kedvezmények összege 2024. évi terv
1.	ellátottak térítési díjának, kártérítésének méltányossági alapon történő elengedésének összege	800 000
2.	a lakosság részére lakásépítéshez, lakásfelújításhoz nyújtott kölcsönök elengedésének összege	-
3.	helyi adónál, gépjárműadónál biztosított kedvezmény, mentesség összege adónemenként	490 000
4.	helyiségek, eszközök hasznosításából származó bevételből nyújtott kedvezmény	-
5.	Egyéb nyújtott kedvezmény vagy kölcsön elengedésének összege	-
összesen:		**1 290 000**

A határozati javaslat elfogadásához
***egyszerű** többség szükséges!*
Az előterjesztés nyílt ülésen tárgyalható.

Az előterjesztés száma: **19/2024.**

Decs Nagyközség Önkormányzata Képviselő-testületének 2024. március 13. napján
15 órakor megtartandó ülésére

a 2024. évi közfoglalkoztatási program elfogadása

Előterjesztő: Heberling Tibor polgármester

Készítette: Tóth Judit személyügyi ügyintéző

A törvényességi ellenőrzést végezte: Takácsné Gehring Mária jegyző

Tárgyalja:

Pénzügyi és Humán Bizottság: 2024. március 13.

Tisztelt Képviselő-testület!

2023. december 01. napjától 2024. február 29. napjáig egy hosszabb idejű közfoglalkoztatási programot bonyolítottunk le.

A programot 12 fővel indíthatta az önkormányzat 100%-os támogatással.
A program teljes költsége 4.447.440 forint volt.

2024. február 15. napján 11 óra 02 perckor a Tolna Vármegyei Kormányhivatal Foglalkoztatási, Foglalkoztatás-felügyeleti és Munkavédelmi Főosztály Közfoglalkoztatási Osztály részéről egy váratlan ellenőrzést kaptunk.

Az ellenőrzés lefolytatására az általános közigazgatási rendtartásról szóló **2016.évi CL. törvény** (a továbbiakban: Ákr.) **98-100.§**-ban foglaltak alapján került sor.

A vizsgált időszak: 2023.12.01.-2024.02.15. napjáig.

Az ellenőrzéskor szúrópróbaszerű mintavétellel kiválasztott 2024. január havi munkanaplók, jelenléti ívek vizsgálatakor kisebb súlyú dokumentumvezetési hiányosságot tapasztaltak. (elvégzett feladatok mennyisége, munkavégzés helyének pontos megnevezése)
Továbbá szúrópróba-szerűen 4 fő közfoglalkoztatott munkaköri leírását, közfoglalkoztatási szerződését, szabadságmegállapítását, tájékoztatókat, melyek vizsgálatakor adminisztrációs hiányosságokat nem tapasztaltak, az iratok teljeskörűen adminisztráltak voltak, a dokumentumokat a munkavállalók átvették, aláírásukkal igazolták.

A határozott idő lejárta után lehetőségünk nyílt 2024.03.01. napjától 2024.08.31.napjáig egy újabb programban részt venni.
Ebben a programban is 12 főre kaptunk 100%-os támogatást.
A program teljes költsége 10.229.112 forint, saját erő összege 0 Ft.

A programban segédmunkás munkakörben, 8 órás munkarendben dolgoztak/dolgoznak a foglalkoztatottak.

A program keretében elsősorban kommunális és környezetvédelmi feladatok ellátásánál számítunk a közfoglalkoztatottak munkájára: zöldterület-gazdálkodással kapcsolatos munkálatokat elvégzése (parlagfű mentesítés), közterületek, közparkok, köztemető, játszóterek fenntartása, gondozása, illegális hulladéklerakók felkutatása és felszámolása, a falu virágosításában való részvétel. Fontos feladat az önkormányzat tulajdonában álló intézményekben karbantartói és kisegítői feladatok ellátása, téli időszakban a fűtésük megoldása, a fűtéshez szükséges tűzifa hasogatása. Számolunk még a Községháza épületének takarításával, valamint a portaszolgálat és kézbesítői teendők elvégzésével. A Decs Tesz-Vesz Óvoda és Mini Bölcsődében egy adminisztrációs teendőkben segítő közfoglalkoztatott dolgozna a program keretében.

2023. december 1-jével a közfoglalkoztatási minimálbér bruttó 133.400 forintra emelkedett.

Kérem a képviselő-testületet, hogy szíveskedjen a 2024. évi közfoglalkoztatási program elindítását tudomásul venni és a határozati javaslatot elfogadni.

Határozati javaslat:

Decs nagyközség 2024. évi közfoglalkoztatási programjának jóváhagyására

Decs Nagyközség Önkormányzatának Képviselő-testülete a Magyarország helyi önkormányzatairól szóló 2011. évi CLXXXIX. törvény 13. § (1) bekezdés 12. pontjában kapott feladat- és hatáskörében eljárva

1. támogatja kérelem benyújtását a 2024. évi közfoglalkoztatási program támogatására a 2024. március 1-je és 2024. augusztus 31-e közötti időszakra vonatkozóan.
2. tudomásul veszi, hogy a program keretében 12 fő közfoglalkoztatott alkalmazásához 100 %-os bér- és járulékköltségnek megfelelő támogatásban részesül.
3. tudomásul veszi továbbá, hogy a nagyközség polgármestere a hatósági szerződést aláírta, továbbá
4. tudomásul veszi a február hónapban lefolytatott kormányhivatali ellenőrzés megállapításait.

Határidő: azonnal
Felelős: Takácsné Gehring Mária jegyző
(a határozat megküldéséért)

Határozatról értesül: Járási Foglalkoztatási Osztály,
DKÖH igazgatási osztály
DKÖH pénzügyi osztály
irattár

A rendelet-tervezet elfogadásához
a Mötv. 50. §-a alapján. ***minősített*** *többség szükséges,*
az előterjesztés ***nyilvános ülésen tárgyalható****!*

Az előterjesztés száma: 16/2024.

Decs Nagyközség Önkormányzata Képviselő-testületének 2024. március 13. napján
15 órakor megtartandó ülésére

Decs nagyközség településképének védelméről szóló önkormányzati rendelet módosításáról szóló rendelet-tervezet elfogadása

Előterjesztő: Heberling Tibor polgármester

Készítette: Németh Tamás települési főépítész
Takácsné Gehring Mária jegyző

Törvényességi ellenőrzést végezte: Takácsné Gehring Mária jegyző

Tárgyalja:
Pénzügyi és Humán Bizottság: 2024. március 13.

Tisztelt Képviselő-testület!

Decs Nagyközség Önkormányzatának Képviselő-testülete a 6/2024. (II. 21.) önkormányzati határozatában döntött *a Decs nagyközség településképének védelméről szóló 17/2017.(XII.18.) önkormányzati rendeletének módosításáról* (a továbbiakban: Rendelet-módosítás).

A Rendelet-módosítás tervezetét az Elektronikus Térségi Tervezést Támogató Rendszer (E-TÉR) helyett Hivatali Kapun keresztül véleményeztetésre került az arra jogosult államigazgatási szervvel, a Tolna Vármegyei Kormányhivatal Állami Főépítészi Irodával (a továbbiakban: ÁFI).

Az ÁFI részéről érkezett vélemény az előterjesztés mellékletét alkotja. A vélemény összefoglalása, továbbá az azokra adott önkormányzati válaszok a határozat-javaslat 1. mellékletében olvashatók.

A magasabb szintű jogszabályi változás átvezetésére való tekintettel a 419/2021. (VII.15.) Kormány rendelet 70/A.§ alapján a helyi partnerségi egyeztetést nem volt szükséges lefolytatni.

Kérem a tisztelt Képviselő-testületet a véleményezési szakasszal kapcsolatos előterjesztés megvitatására és a véleményezési szakaszban érkezett vélemények elfogadásáról szóló döntés meghozatalára!

Fenti döntés birtokában kerülhet sor a módosító rendelet elfogadására.

Határozati javaslat:

Decs nagyközség településképének védelméről szóló 17/2017.(XII.18.) önkormányzati rendelet módosítása során beérkezett vélemény elfogadásáról

Decs Nagyközség Önkormányzatának Képviselő-testülete

a) Decs nagyközség településképének védelméről szóló 17/2017. (XII. 18.) önkormányzati rendelet módosítása (a továbbiakban: Rendelet-módosítás) véleményezési szakaszában részt vevő Tolna Vármegyei Kormányhivatal Állami Főépítészi Iroda véleményét megismerte, azt a településtervek tartalmáról, elkészítésének és elfogadásának rendjéről, valamint egyes településrendezési sajátos jogintézményekről szóló 419/2021. (VII. 15.) Korm. rendelet (továbbiakban új R.) 66. § (7) bekezdése alapján ezen határozat 1. melléklete szerinti tartalommal elfogadja.

b) felkéri a polgármestert, hogy az új R. 78/D. § (2) bekezdés f) pontja alapján gondoskodjék a jelen határozat, valamint az elfogadott Rendelet-módosítás közzétételéről és az Állami Főépítészi Iroda felé történő megküldéséről.

Határidő: 2024. március 31.
Felelős: Heberling Tibor polgármester (a közzétételért, megküldésért)

Határozatról értesül: Állami Főépítészeti Iroda,
irattár

1. melléklet a .../2024. (... ...) önkormányzati határozathoz

VÉLEMÉNYEK ÉRTÉKELÉSE
ÖNKORMÁNYZATI ÁLLÁSFOGLALÁS

ELŐZMÉNY:

Decs Nagyközség Önkormányzata Képviselő-testületének *Decs nagyközség településképének védelméről szóló 17/2017. (XII. 18.) önkormányzati rendeletet módosításáról* szóló 6/2024. (II. 21.) önkormányzati határozata. Decs Nagyközség Önkormányzatának polgármestere a TKR módosításának tervezetét az új R. 78/D. § (1) bekezdés alapján az elektronikus ügyintézés részletszabályairól szóló 451/2016. (XII. 19.) Korm. rendelet szerinti biztonságos kézbesítési szolgáltatás igénybevételével véleményeztette az érintett államigazgatási szervekkel.

Véleményezésre jogosult Államigazgatási Szervek véleményei
az új R. 11. melléklete alapján

1. területrendezés, településrendezés, településkép-védelem

Tolna Vármegyei Kormányhivatal Állami Főépítészi Iroda – TOB/2/00055-4/2024.

A településképi rendelet tervezet módosítása az alábbi javítások elvégzését követően elfogadásra javasolt:

1. *Kérem, hogy Decs nagyközség településképének védelméről szóló 17/2017. (XII.18.) önkormányzati rendelet 13. § (3) bekezdését helyezzék hatályon kívül.*
2. *Kérem a rendelet-tervezetet a TVKH Hatósági Főosztály Törvényességi Felügyeleti Osztály TOB/22/365-2/2024. iktatószámú levelében foglaltak szerint javítani:*

a. *Kérjük a tervezet bevezető rész javítását az alábbira: „a településkép védelméről szóló 2016. évi LXXIV. törvény 12. § (2) bekezdés a)-h) pontjai."*

Önkormányzati válasz

1. Decs nagyközség településképének védelméről szóló 17/2017. (XII.18.) önkormányzati rendelet 13. § (3) bekezdése hatályon kívülre került.
2. A *TVKH Hatósági Főosztály Törvényességi Felügyeleti Osztály* TOB/22/365-2/2024. iktatószámú levelében foglaltak alapján:
   a. a módosító rendelet megjelölése az alábbiak szerint javításra került: *...2016. évi LXXIV. törvény 12. § (2) bekezdés a)-h) pontjaiban kapott felhatalmazás alapján,...*"

Decs, 2024. március 6.

Az összefoglalót készítette:

Németh Tamás
főépítész

Decs Nagyközség Önkormányzata Képviselő-testületének

...../2024. (...) önkormányzati rendelet-tervezete

Decs nagyközség településképének védelméről szóló 17/2017.(XII.18.) önkormányzati rendelet módosításáról

Decs Nagyközség Önkormányzatának Képviselő-testülete a településkép védelméről szóló 2016. évi LXXIV. törvény 12. § (2) bekezdés a)-h) pontjaiban kapott felhatalmazás alapján, Magyarország Alaptörvénye 32. cikk (1) bekezdés a) pontjában és Magyarország helyi önkormányzatairól szóló 2011. évi CLXXXIX. törvény 13. § (1) bekezdés 1. pontjában meghatározott feladatkörében eljárva, a településtervek tartalmáról, elkészítésének és elfogadásának rendjéről, valamint egyes településrendezési sajátos jogintézményekről szóló 419/2021.(VII.15.) Korm. rendelet 70/A. §-ában biztosított véleményezési jogkörében eljáró szerv véleményének kikérésével a következőket rendeli el:

1. §

Hatályát veszti a Decs nagyközség településképének védelméről szóló 17/2017. (XII.18.) önkormányzati rendelet 13. § (1)-(3) bekezdése.

2. §

Ez a rendelet a kihirdetését követő napon lép hatályba.

Decs, 2024. .....

Heberling Tibor	**Takácsné Gehring Mária**
polgármester	jegyző

A rendelet kihirdetve:

2024. .....

Takácsné Gehring Mária
jegyző

Indokolás

Decs Nagyközség Önkormányzatának Képviselő-testülete a településkép védelméről szóló 2016. évi LXXI. törvény 12. § (2) bekezdés a)-h) pontjában kapott felhatalmazás alapján, Magyarország Alaptörvénye 32. cikk (1) bekezdés a) pontjában és Magyarország helyi önkormányzatairól szóló 2011. évi CLXXXIX. törvény 13. § (1) bekezdés 1. pontjában meghatározott feladatkörében eljárva alkotta meg a rendeletet.

1. §-hoz: A módostás során az önkormányzati rendelet jogszabályba ütköző, helyi előírásait tartalmazó elemek hatályon kívül helyezése.

2. §-hoz: Hatályba léptető rendelkezés.

Digitálisan aláírta: Hajba Csaba
Dátum: 2024.03.06 13:27:25 +01'00'

Hajba Csaba

TOLNA VÁRMEGYEI KORMÁNYHIVATAL

HEBERLING TIBOR	Iktatószám:	TOB/2/00055-4/2024.
polgármester	Ügyintéző:	Nagy Dávid
		nagy.david@tolna.gov.hu
Decs Nagyközség Önkormányzata		Tel.:74/501-250
Decs		
Fő u. 23.	Hiv. szám:	DPH/852-2/2024
7144	Ügyintézőjük:	Takácsné Gehring Mária

Tárgy: Decs nagyközség településképi rendelet módosításának véleményezése

Tisztelt Polgármester Úr!

A településtervek tartalmáról, elkészítésének és elfogadásának rendjéről, valamint egyes településrendezési sajátos jogintézményekről szóló 419/2021. (VII. 15.) Korm. rendelet (a továbbiakban: új R.) 78/D. § (1) bekezdése alapján az elektronikus ügyintézés részletszabályairól szóló kormányrendelet szerinti biztonságos kézbesítési szolgáltatás (a továbbiakban: biztonságos kézbesítési szolgáltatás) igénybevételével Decs Nagyközség Önkormányzata (a továbbiakban: *Önkormányzat*) településképi rendelet módosítást kezdeményezett *az* új R. vonatkozó előírásai alapján, amelyhez szakmai véleményt kér.

A településképi rendelet tervezet módosítása az alábbi javítások elvégzését követően elfogadásra javasolt:

- Kérem, hogy Decs nagyközség településképének védelméről szóló 4/2018. (VI.18.) önkormányzati rendelet 13. § (3) bekezdését helyezzék hatályon kívül, mivel a településkép védelméről szóló 2016. évi LXXIV. törvény (a továbbiakban: Tktv) 11/B. § (1) bekezdés 1a) pontjában foglaltak előírásainak nem felel meg: a településkép védelméről szóló törvény reklámok közzétételével kapcsolatos rendelkezéseinek végrehajtásáról szóló rendeletnek a közterületekre és köztulajdonban álló ingatlanokra vonatkozó előírásainál nagyobb mértékben tiltja vagy korlátozza az utcabútorok létesítését vagy telepítését, az utcabútor reklámhordozóként, reklámhordozót tartó berendezésként történő használatát.
- Kérem a rendelet-tervezetet a TVKH Hatósági Főosztály Törvényességi Felügyeleti Osztály TOB/22/365-2/2024. iktatószámú levelében foglaltak szerint javítani:
  *„**1.**/ A jogszabályszerkesztésről szóló 61/2009. (XII. 14.) IRM rendelet (továbbiakban: IRM rendelet) 54. § (1) bekezdése szerint a nem eredeti jogalkotói hatáskörben megalkotni tervezett rendelet bevezető részében egyértelműen meg kell jelölni a jogszabály egyes rendelkezéseinek a megalkotásához szükséges valamennyi olyan felhatalmazó rendelkezést megállapító jogszabályi rendelkezést, amely alapján a rendeletet kiadják.*
  Az IRM rendelet 55. § (1) bekezdése alapján a bevezető részben a rendeletalkotásra felhatalmazást adó rendelkezés vagy az eredeti jogalkotói hatáskört megállapító rendelkezés után meg kell jelölni azt a feladatkört megállapító jogszabályi rendelkezést, amely alapján a jogszabályt kiadják.

Az IRM rendelet 55. § (5) bekezdése rögzíti, hogy az önkormányzati rendelet bevezető részének a megszövegezésekor az önkormányzat feladatköreként az Alaptörvény 32. cikk (1) bekezdés megfelelő pontját, a helyi önkormányzatokról szóló törvénynek a feladatkört megállapító rendelkezését vagy más törvénynek a feladatkört megállapító rendelkezését kell feltüntetni.
*A **felhatalmazást adó jogszabályi rendelkezés** a településkép védelméről szóló 2016. évi LXXIV. törvény 12. § (2) bekezdés a)-h) pontjai.*
*Fentiekben kifejtettek alapján **a tervezet bevezető része módosítandó.***

2./ A Nemzeti Jogszabálytárról szóló 338/2011. (XII. 29.) Korm. rendelet 4/A. § a) pontja alapján a jegyző a Nemzeti Jogszabálytár szolgáltatója által működtetett Integrált Jogalkotási Rendszer (a továbbiakban: IJR) igénybevételével gondoskodik az önkormányzati rendelet kihirdetését követő öt munkanapon belül az önkormányzati rendelet és valamennyi időállapot szerinti egységes szerkezetű szöveg Nemzeti Jogszabálytárban való közzétételéről.
A Korm. rendeletben előírtak alapján 2021. április 1. napjától a rendeletek tervezetét a jegyző az IJR rendszer Loclex alrendszerének alkalmazásával szerkeszti meg.
A Loclex célja, hogy lehetővé tegye az önkormányzati rendelet megszövegezését és megszerkesztését, a módosításokkal egységes szerkezet előállítását és ehhez kapcsolódóan az önkormányzati rendelet közzétételének megvalósítását. A Loclex rendeletésszerű használata biztosítja a jogszabályszerkesztés követelményeinek betartatását, az önkormányzati rendeletek, illetve jogszabályi rendelkezések joghatás kiváltására való alkalmasságát.
Amennyiben a rendelet megszerkesztése és megszövegezése a Loclexben történik, kiküszöbölhetőek az utólag észlelt jogalkotási hibák, továbbá a rendszer használatával kikerülhető annak kockázata, hogy a Nemzeti Jogszabálytárban való közzététel nem lesz végrehajtható.
Ha a normaszöveg előállítása Loclexen kívül, szövegszerkesztőben történik, a tervezet nem feltétlenül alkalmazkodik a szoftver javaslataihoz és hibajelzéseihez, továbbá, ha importálás után a rendszer kodifikációs hibát jelez, a rendelet automatikus publikálása nem valósul meg."

Indokolás

Jelen módosításhoz megküldött dokumentációról megállapítottuk, hogy tartalmazza a TKR módosításának tervezetét. A településképi rendelet módosításához Németh Tamás települési főépítész bevonásra került. A településképi rendelet módosításának elindításáról szóló új R. 59. § (2) bekezdése szerinti képviselő-testületi döntést a dokumentáció tartalmazza: 6/2024. (II.21.) számú Kt. határozat.

Tervezett módosítás:
A megküldött dokumentáció szerint Decs nagyközség településkép védelméről szóló 17/2017. (XII.18.) önkormányzati rendelet következő paragrafusai kerülnek módosításra:

- hatályát veszti 13. § (1) és (2) bekezdése.

A módosítás oka, hogy a településkép védelméről szóló 2016. évi LXXIV. törvény (a továbbiakban: Tktv) 16/E. § alapján a helyi önkormányzat képviselő-testülete (közgyűlése) a településképi rendeletének az e törvény 11/B. § (1a) bekezdése, valamint a 12. § (2) bekezdés h) pontjának való megfelelését 2024. január 31-ig köteles biztosítani.

A településképi rendelet módosítása magasabb szintű jogszabályi változás átvezetésére irányul, emiatt az új R. 70/A. § szerinti véleményezés kerül lefolytatásra.

A Tolna Vármegyei Kormányhivatal Hatósági Főosztály Törvényességi Felügyeleti Osztálya a módosító rendelet-tervezetet jogalkotási és jogszabály-szerkesztési szempontból megvizsgálta és TOB/22/365-2/2024. számú feljegyzésében észrevételt tett.

További tájékoztatás:

Felhívjuk a figyelmet az új R. 78/D. § (2) bekezdésének előírásaira:

„f) az elfogadott rendeletet és önkormányzati határozatot a jegyző az elfogadását követően, a közzététellel egyidejűleg megküldi hitelesített pdf/A formátumban – az elfogadásáról szóló jegyzőkönyvvel együtt – a Lechner Tudásközpont és a véleményezésre jogosult szervek részére, vagy a megküldés helyett – az elfogadásáról szóló jegyzőkönyvvel együtt – mint elektronikus úton hitelesített dokumentumot elérhetővé teszi a Lechner Tudásközpont és a véleményezésre jogosult szervek számára, és

g) a jogszerűség ellenőrzésére és biztosítására a 73. § (1) bekezdésében és a 74. §-ban foglaltakat alkalmazni kell, azzal, hogy megküldés biztonságos kézbesítési szolgáltatás igénybevételével történik."

A *Nemzeti Jogszabálytárról* szóló 338/2011. (XII. 29.) Korm. rendelet előírásai alapján a jegyző köteles a képviselő-testület által megalkotott, a polgármester és a jegyző által aláírt és kihirdetett önkormányzati rendeletet, valamint a módosított önkormányzati rendelet jövőbeni időállapota szerinti egységes szerkezetű szövegét a Nemzeti Jogszabálytárban közzétenni, és a Nemzeti Jogszabálytár szolgáltatója által e célra kialakított informatikai rendszeren keresztül megküldeni az illetékes kormányhivatalnak.

A Tolna Vármegyei Kormányhivatal állami főépítészi feladatát és hatáskörét *a főépítészi tevékenységről* szóló 190/2009. (IX. 15.) Korm. rendelet 2. § (1) bekezdése és 7. § h) pontja, illetékességét *a fővárosi és vármegyei kormányhivatalokról, valamint a járási (fővárosi kerületi) hivatalokról* szóló 568/2022. (XII. 23.) Korm. rendelet 2. § (1) bekezdése állapítja meg. A településképi rendelet módosítására vonatkozó szakmai vélemény az új R. 70/A. § rendelkezésére figyelemmel készült.

Szekszárd, elektronikus aláírás napján

Tisztelettel:

Dr. Horváth Kálmán főispán nevében és megbízásából:

Hajba Csaba
állami főépítész

Kapja:

1. Címzett
2. Iratiár

A határozati javaslat elfogadásához
***egyszerű** többség szükséges,*
*az előterjesztés **nyilvános ülésen tárgyalható**!*

Az előterjesztés száma: **25/2024.**

Decs Nagyközség Önkormányzata Képviselő-testületének 2024. március 13. napján
15 órakor megtartandó ülésére

tájékoztató a Szekszárdi Katasztrófavédelmi Kirendeltség Szekszárdi Hivatásos Tűzoltóság-parancsnokságának 2023. évi tevékenységéről

Előterjesztő: Farkas Anikó intézményvezető

Készítette: Farkas Anikó intézményvezető

Törvényességi ellenőrzést végezte: --------

Tárgyalja: -------

Tisztelt Képviselő-testület!

A SZOCEG Szociális és Egészségügyi Szolgáltató Nonprofit Kft.-vel (a továbbiakban: Kft.) az önkormányzat 2011. évben 25 évre szóló ellátási szerződést kötött a szociális étkeztetés, a házi segítségnyújtás és az idősek nappali ellátása szociális alapszolgáltatások ellátására. Az ellátási szerződés 6. pontja szerint „A Szoceg Nonprofit Kft. a feladat ellátásáról évente egyszer köteles beszámolni Decs Nagyközség Önkormányzata képviseletének.

A Kft. ezen kötelezettségének tesz most eleget, és kérem a tisztelt képviselő-testületet a tájékoztató elfogadására.

Határozati javaslat

a Szociális Ellátó Központ Decs 2023. évi tevékenységéről szóló tájékoztató elfogadására

Decs Nagyközség Önkormányzatának Képviselő-testülete *a SZOCEG Szociális és Egészségügyi Szolgáltató Nonprofit Kft-vel kötött ellátási szerződés 6. pontjában* foglaltakra figyelemmel Szociális Ellátó Központ Decs 2023 évben végzett munkájáról, tevékenységéről szóló tájékoztatót elfogadja.

Határidő: 2024. március 31.
Felelős: Takácsné Gehring Mária jegyző
(a határozat megküldéséért)

Határozatról értesül: SZOCEG Nonprofit Kft.
irattár

TÁJÉKOZTATÓ

A SZOCIÁLIS ELLÁTÓ

KÖZPONT

DECS

2023.ÉVI TEVÉKENYSÉGÉRŐL

Beszámolási időszak:

2023.Január 1. – 2023-december 31.

Bevezető:

Az Intézmény és a Fenntartó célja minden vállalt ellátási formában, hogy igényes emberi méltóságot tiszteletben tartó, embersége, nyitott, szakmaiságon alapuló, a kor változásait követő ellátást és munkahelyeket biztosítson.
Az Intézmény – Decs Nagyközség Önkormányzatával kötött – ellátási szerződés alapján működik, mely 2036.június 22 – ig van érvényben.

A Tolna Vármegyei Kormányhivatal 2036.06.22 – ig az alábbiak szerint adott ki engedélyt:

- Az intézmény neve: Szociális Ellátó Központ Idősek Otthona Decs
- székhelyen (Decs, Ady E.u. 4-6.) nyújtott szolgáltatás: időskorúak otthona 75 fő, ebből emelt szintű férőhelyszám 16 fő részére és az idősek klubja 50 főre, - az időskorúak otthona ellátási területe az ország egész területe,
- Decs, Kossuth u.12. a nappali ellátás 50 fő részére étkeztetéssel ideiglenes hatályú engedély 2026.12.31 – ig
- házi segítségnyújtás: 45 fő ebből személyi gondozásra befogadott létszám 2 fő
- szociális konyha befogadott ellátotti létszám 101 fő
- fogyatékos személyek nappali ellátását 30 fő részére **engedélyezte.**

Személyi feltételek:

A Fenntartó minden ellátási formához kapcsolódóan vállalta ugyan a szükséges személyi feltételek biztosítását az ellátottak létszámváltozásait figyelembe véve, ám a mai viszonyok szerint sajnálatosan a tapasztalat az, hogy fokozott munkaerő hiánnyal állunk szemben.
A megüresedett státuszokra szakképzett dolgozót alig tudunk felvenni,ezen helyzetből adódóan már az sem annyira fontos, hogy lehetőség szerint helyi lakosok legyenek. A munkára jelentkezők többsége szakképzetlen, akik egy próbanapot követően már nem állnak munkába. Emiatt a bentlakásban jelentősen megnőtt a túlóra kifizetések száma. Ez a negyedik negyedéves túlóra elszámolást illetően tavaly is 640 túlórát jelentett munkaórában az ápolásban dolgozókra vonatkozóan.

- Idősek Otthona: 75 fő ellátott - 1 intézményvezető – 1 vezető ápoló – 2 terápiás munkatárs ebből egy fő képzés alatt áll– gondozó: (13 fő szakképzett + 1 fő szakképzetlen képzés alatt +1 fő szakképzett 6 órában+1 fő szakképzetlen 6 órában jelenleg képzés alatt áll) - 2 fő karbantartó sofőr – 4 fő takarító – 1 fő portás + 2 fő szakács ebből 1 fő képzés alatt - 7 fő konyhai kisegítő ebből 1 fő tartósan táppénzen van.

Megbízási szerződéssel: 1 háziorvos – 1 pszichiáter – 1 fodrász
Jelenleg 2 fő ápolónk van Gyes – en.

- Fogyatékos napközi: 19 fő ellátottra 2 fő gondozó 8 órában – 1 fő gondozó 4 órában – 1 fő terápiás fejlesztő munkatárs 4 órában. a gondozottak száma a nyári szünet idejére megemelkedik minden évben .
- Házi segítségnyújtás: 10 fő ellátott - 1 fő szakképzett gondozó 6 órába. Ez az ellátási forma térítés köteles ezt a díjat a mindenkori nyugdíj összege határozza meg. Kérelmezők száma továbbra is nagyon kevés, hiszen amit nyújtani tudunk az nem fedi le a nagyobb felügyeleti és ápolási igényű kérelmezők szükségleteit.
- 0 – 39.900 Ft-ig 60 Ft,/óra
- 39.901 – 51.300 Ft – ig 120 Ft/óra
- 51.301 – 62.700 Ft – ig 240 Ft/óra
- 62.701 Ft-74.100 Ft – ig 360 Ft/óra
- 74101 Ft – 85.500 Ft – ig 420 Ft/óra
- 85.501 Ft – 91.200 Ft – ig 480 Ft/óra
- 91.201 Ft – 125.400 Ft – ig 540 Ft/óra
- 125.401 Ft – tól 600 Ft/óra

- Idősek Otthona főzőkonyhája 2015 szeptemberében megszűnt munkaerő hiány miatt és visszaminősült tálalókonyhává. 2023.07.03-tól a Főzőkonyha újra működik az intézmény melegkonyhás közétkeztetést végez, helyben fogyasztással a gondozottak részére melyet az EXORNO Kft. üzemeltet. Naponta kb.250 adag ételt főznek, melyből 75 adagot helyszíni fogyasztásra tálalnak, a többit saját gépjárművel szállítják el a Szoceg Nonprofit Kft. üzemeltetésében lévő idősek otthonaiba (Máza, Bonyhád) badellában. Emellett éthordóban szociális étkeztetést is vállalnak. Az élelmezést végző munkacsoport 1 fő vezető – 1 fő szakértőből áll.

A Nemzeti Rehabilitációs és Szociális Hivatal 2011.november 22-én kelt tanúsítványa szerint a SZOCEG Nonprofit Kft. – t rehabilitációs foglalkoztatónak is nyilvánították, jó kapcsolat működik a Schmidteam rehabilitációs képviselőjével. Ezen foglalkoztatottaknak egészségi állapotuknak megfelelő munkát tudunk biztosítani több munkakörben is, ennek köszönhetően megmaradt önbecsülésük, reményük és nem utolsó sorban megélhetésük.
A Szociális ellátó Központnak jelenleg 9 megváltozott munkaképességű /rehabos / dolgozója van portás, gondozó, klubgondozó, sofőr – karbantartó, takarító munkakörökben.

Feladatellátás jellege:

Időskorúak Otthona:
A férőhelyek elfoglalása a kérelmek beadási sorrendjében történik, nyilvántartásba vételét és előgondozást követően. Már az első érdeklődés alkalmával, majd a beköltözéskor ismét a potenciális lakó (és hozzátartozói) megismeri az ellátással kapcsolatos tudnivalókat és feltételeket, beleértve a térítési díj fizetésének módját és a házirendet, ezután kerül sor az ellátási megállapodás megkötésére. Jelenleg a működési engedélyben meghatározott maximális létszámmal működünk, a várakozók szám jelenleg: 72 fő ez több mint egy éves várakozási időt jelent.
Ellátási terület: egész Magyarországra kiterjed, a jelenleg várakozók továbbra is főleg Tolna és Baranya Vármegye területéről adták be kérelmüket. Az ellátottak elhelyezése egy épületben, 6 épületszárnyban történik. Férőhely esetén lehetőség van házaspárok elhelyezésére. Az intézményben fizetendő térítési díj 2023.decembertől: ***6490 Ft/nap*** – mely a teljes ellátást, a törvényileg meghatározott, hatóanyagok szerinti alap gyógyszerlistán szereplő gyógyszereket, havi egyszeri fodrászati lehetőséget tartalmazza. A személyi térítési díjat az intézményvezető határozza meg a törvényben meghatározott módon. A térítési díj fizetésének mértéke nem befolyásolja az ellátás mértékét, mindenkit teljes körű ellátás illet meg. Aktuálisan 61 fő fizet teljes térítési díjat. Jövedelemmel nem rendelkező lakónk aktuálisan nincs. A lakók elhelyezése apartman jellegű lakásokban történik. A korábban emelt szintű elhelyezést igénybe vett lakók számára a mai napig biztosított ez az elhelyezési forma. Ez azt jelenti, hogy a régebben egyszeri belépési díjat fizetett lakók 1, illetve 2 személyes apartmanban, valamint a normál szintre költöző lakók 3 személyes szobákban kerülnek elhelyezésre. Aktuálisan 4 régi emeltszintre költözött lakónk van. Egyszeri belépési hozzájárulással 2023-ban 11 fő költözött ez egyszeri ***2.000.000, Ft***-ot két ágyas illetve egy ágyas szoba esetében ***4.000.000, Ft***-ot jelent. A belépési hozzájárulásra vonatkozó jogszabályok értelmében 3 éves intervallumon belül a fenntartónak visszafizetési kötelezettsége van elhalálozás, kiköltözés esetén. A nagyobb ápolási igényű, illetve demens lakókat próbáljuk a földszinten, illetve az orvosi szoba közelében elhelyezni. Az intézmény továbbá rendelkezik beteg szobával illetve foglalkoztató helyiséggel. Az ápolás és gondozás személyre szabottan, az ápolási igény figyelembe vételével a lakók személyi szabadságának és autonómiájának tiszteletben tartásával történik 24 órában. A nagyobb szakmaiság érdekében egy dolgozó szerzett munka mellett szociális gondozó és ápoló végzettséget, egy dolgozó demencia gondozói végzettséget. Továbbá 7 dolgozó mentálhigiénés szakgondozói képzésben részesül a mai napig mely képzést a SZOCEG Nonprofit Kft.biztosítja mint fenntartó. Az egészségügyi ellátás szakmai felügyeletét az intézménnyel szerződéses jogviszonyban álló belgyógyász szakorvos látja el heti 4 órában. Igény szerint biztosított a pszichiáter szakorvosi ellátás is, aki szükség szerint illetve havonta, vizitel és aki a demens

vizsgálatot végzi. Az ellátás egyénre szabott egészségügyi és mentális gondozási terv alapján történik. Ápolás tekintetében nagy hangsúlyt fektetünk a prevencióra. Szakorvosi ellátásra minden ellátottat szakdolgozói kísérettel viszünk Szekszárdra, melyhez intézményi autót biztosítunk, amennyiben a lakó állapota nem teszi szükségessé a betegszállító igénybevételét. Vannak azonban olyan esetek is, hogy a hozzátartozó vállalja a lakó orvoshoz kísérését. Sok ellátottunk ápolási szükséglete jóval meghaladja a 4 órás ápolási igényt 59 súlyos demens lakónk van, ez a létszám folyamatosan emelkedik. Ez növeli az ellátás költségeit valamint a gondozók feladatvállalását. Gyógyszerköltségünket is jelentősen növeli, hogy a kórház nem minden esetben foga vagy tud befektetni elesett állapotú lakókat, az ápolási osztályokról viszont olyan ápolási szükséglettel érkeznek kérelmezők, amelyek szintén növelik a költségeket. A mentálhigiénés ellátás legfőbb célkitűzései: a magányosság elkerülése illetve megszüntetése, az izoláció elkerülése, az emberi kapcsolatok ápolása, megtartása új kapcsolatok kialakítása, emlékező képesség megőrzése, az elesettség leküzdése. A napi foglalkoztatás során nagy hangsúlyt kap: mozgásterápia, torna, zeneterápia, memória fejlesztés, kreativitás és a humor. A hitélet gyakorlására lehetőég adódik a heti ökomenikus imaórák, a rózsafüzér imádságok, a havi istentiszteletek, a karácsony és húsvét előtti gyónások alkalmával. A lakók jogainak, érdekeinek érvényesítése érdekében működik az Érdekképviseleti Fórum, az Ellátott,- ill. Betegjogi képviselő. Aktív kapcsolatot ápolunk a Decsi óvodával, iskolával, a Faluházzal, a Katolikus Egyházzal, továbbá a térség és a társintézmények az ÉFOÉSZ szekszárdi tagozatával, Decs Nagyközség Önkormányzatával.

Köszönöm Időseink nevében mindazt, ami ezen kapcsolatok fenntartásával szebbé, jobbá, élhetőbbé tették/teszik minden napjaikat.

Továbbra is probléma azonban:
A folyosók falainak salétromossága ezt folyamatosan szinte minden évben javítanunk kell.

A mindennapokban minden nehézség ellenére igyekszünk valóra váltani, hogy a valódi értékek, a szeretet és a megbecsülés töltsék meg a mindennapokat

Idősek Klubja:
A klubos étkezési díj 1250, - Ft/ adag, de tekintettel az ellátott jövedelmére – az igénybevevők differenciált térítési díjat fizetnek. Az ellátottak többségét az intézményi autó szállítja az otthonuktól a Kossuth utcáig és vissza, igény esetén orvoshoz, bevásárolni illetve temetőbe is. Az ellátotti létszám: 31 fő, amely a személyek egészségügyi, fizikális állapotától függően, napi szinten változik. Ezen esetekben felajánlásra kerül a további házi segítségnyújtás, elesettebb állapot esetén az otthonba költözés igénybevételének lehetősége, mint ahogy ez a tavalyi éven is történt egy esetben. Jelenleg 2 gondozó áll alkalmazásban 1 fő 8 órában, 1 fő rehabos foglalkoztatott 6 órában. Az épület általános külső és belső állapota, megfelelő. Az ideiglenes működési engedély 2026.december.31

Házi segítségnyújtás:
Továbbra is napi szinten szeretnénk segítséget nyújtani mindazon öregségi nyugdíjas rászorulónak, akik akár alkalmilag, - határozott időre – akár határozatlan időtartamra egészségi állapotuk miatt (4 óránál kisebb ápolási igénnyel rendelkeznek) és napi életvitelükben (bevásárlás, gyógyszerelés, ápolás, személyes vagy környezet higiéniája...stb.) akadályoztatva vannak. A mindennapos tapasztalat azt bizonyítja, hogy bár ismert gondozó lévén, de még így is bizalmatlanok az ellátásra szorulók. Hozzátartozói visszajelzések alapján sokkal több személy szorulna ilyen jellegű ellátásra, mint ahányan a rendszerben vannak. Probléma, hogy sokan összekeverik a házi betegápolást a házi gondozással, azonban így sincs kérelmező erre az ellátási formára. Az egyedül élőknek, akik egyébként családi környezetben élnek és csak nappali felügyeletre van szükségük, azoknak kevés az általunk nyújtható időtartam, ezt egészíti ki az a tény, hogy sok olyan munkanélküli él a településen, akik „Fekete munkával" idősápolásból élnek. Aki nem igényel állandó felügyeletet azok a szakképzettséget nem igénylő feladatokat megoldják ismerősökkel vagy

szomszédokkal. Aktívabb idősek számára a klub, 4 órát nem meghaladó ápolási szükséglettel otthonhoz kötöttebb ellátási formában a házi gondozás, 4 órát meghaladó esetben viszont a bentlakás, ami lehetőséget kínál a településen élő idősek ellátásában, gondozásában.

Fogyatékos Napközi:
A környező településekről (Fadd, Szekszárd, Bátaszék, Őcsény) is vannak az ellátottak között. A lassan növekvő létszám mellett napról napra tapasztalhat az ellátottak fejlődése, szinten tartása. Jelenleg 19 fő ellátott van a napköziben. Fontos feladat a közösségbe integrálásuk, miközben más erre specializált intézmények nem tudják megoldani a súlyos fogyatékkal élő, adott esetben magatartás – zavaros gyerekek ellátást és felügyeletét. Jó együttműködés alakult ki a Csiga – biga Alapítvánnyal, amin keresztül a gondozottak kutyaterápiás alkalmakon vehettek részt. Ellátottjaink rendszeres résztvevői a fogyatékkal élők mozgásélmény napjainak, tavalyi évben a budapesti karate nemzetközi versenyen vettek részt. A naptári év ünnepeinek megünneplése elmaradhatatlan eseményei a Nappali Ellátó mindennapos életének, ahol a családias hangulat, a jó légkör és a személyre szabott bánásmód határozzák meg a mindennapokat: a Faddi gyermeknap, a balatoni nyári táboroztatás, bajai sétahajózás, mohácsi busójárás, szekszárdi szüreti fesztivál, veszprémi állatkert, mórágyi lovas terápia is. Rendszeresen van karate oktatás, zene terápia, hangtál terápia. A Napközi rendelkezik alapítvánnyal „Szülők a Gyermekekért" ezen keresztül pályázaton nyert pénzen teljes aljzat felújítás történt. Jótékonysági est bevételéből a megtörtént a fűtés korszerűsítése.

Befejezés:

A napi szinten felmerülő karbantartási feladatokat a tőlünk telhető mértékben igyekszünk megtenni, azonban ezzel együtt is fontosnak és szükségesnek tartanám megemlíteni és kérni a további, együttműködést az intézmény épületének karbantartási munkáiban, a fenntarthatóság és az állagmegóvás érdekében. A beázások teljes mértékben megszüntetésre kerültek. Az emeleti terasz fölé új az tetőszerkezet került, megszüntetve ezzel a konyha, étkező leázását, valamint ez nagyban befolyásolja a lakószobák komfortosságát. Szükséges lenne a templom felé és a belső füves udvarra kijárást biztosító, rámpák faszerkezetének pótlása ez a mai napig nem történt meg. Továbbá szükség lenne a füves udvar /vasút felé néző rész/ kerítésszerkezetének és a talaj járhatóságának helyre állítása ez nagyban segítené lakóink életét. Ha ez megvalósítható lenne akkor a demens és a normál idős lakóink zavartalanul, külön tudnák élni mindennapjaikat.
Egyebekben összes - dolgozói szinten a szakmai fejlődéshez hozzájárul a dolgozók továbbképzéseken való részvétele. Az egyre bővülő ellátotti létszám is szükségessé teszi a naprakész szakmaiságot. A más intézményekkel való együttműködés keretében szakmai gyakorlati és vizsga lehetőséget tudunk biztosítani diákok számára. Intézményünk 2023.07.03. napjától szakirányú oktatás folytatására jogosult, duális képzőhelyként nyilvántartásba került. Sok apró lépés, ami előre visz mindenkit, ellátottakat, minket: dolgozókat, az Intézmény egészét és a Falu javát. Úgy gondolom, az egyre növekvő bizalom és a pozitív visszajelzések alapján az utóbbi évben nemcsak Intézményünk, hanem a Falu jó hírnevét sikerült öregbítenünk.

Tisztelt Képviselő-testület!

A fentiekben kívánom Önök elé tárni a Szociális Ellátó Központ Decs 2023.évi tevékenységéről szóló beszámolót.
Kérem vitassák meg, és fogadják el.
Kérdéseik esetén állok rendelkezésükre.

Decs, 2024.03.04.

Tisztelettel: Farkas Anikó
intézményvezető